ANNO XLIX MATTINO — TORINO, Domenica 20 Giugno 1915 — MATTINO NUM. 169

ABBONAMENTI

	Anno	Sem.	Trim.	Mese
Italia e Colonie	16,50	8,25	4,25	1,50
Estero	33,50	17,75	9,—	3,25

Inviare vaglia all'Amministr. della "STAMPA" via Davide Bertolotti, 3 — Torino

Ogni numero cent. 5

Arretrato dell'annata 0,10; anate precedenti 0,20

ARCHIVIO STORICO

LA STAMPA

Frangar, non flectar

...ZI DELLE INSERZIONI (pagabili anticipate)

Le alture di Plava al di là dell'Isonzo conquistate

dopo un'asprissima lotta di due giorni e una notte

Fortunato bombardamento di un dirigibile presso Trieste - Altri vani attacchi austriaci alla costa adriatica

(Per telegrafo e telefono alla "Stampa")

Comando supremo, 19 giugno 1915.

Duelli di artiglieria e scontri fra piccoli reparti in più punti del fronte. In Carnia nuovi attacchi nemici contro il Freikofel e tentativi di irruzione verso la testata di Val Dogna, tutti ugualmente respinti.

Si hanno ora particolareggiate notizie intorno alla lotta durata due giorni e una notte per la conquista delle alture della riva sinistra dell'Isonzo dominanti Plava, villaggio al fondo di una gola, rinserrato da pendii ripidi e boscosi, fra i quali il fiume scorre rapidissimo e profondo. Lui esisteva un ponte che fu distrutto dal nemico. Con grandi sforzi e ardimento, stabiliti i passaggi nella notte, le nostre truppe all'alba del 16 iniziarono l'attacco. Questo procedette tutto il giorno con lentezza a causa della resistenza del nemico e delle grandi difficoltà del terreno, accresciute da rilevanti ostacoli artificiali: solidi trinceramenti protetti da profondi reticolati di grosso filo di ferro, rafforzati da spranghe di ferro a T; numerose artiglierie di grosso calibro, anche da 305, dissimulate in punti dominanti e difficili a controbattersi. Tuttavia, appoggiate dal fuoco delle nostre batterie, le nostre truppe riuscivano con ripetuti assalti all'arma bianca ad affacciarsi verso sera al ciglio della prima posizione nemica.

Nel corso della notte l'avversario tentava più volte e con impeto di strapparci il terreno conquistatogli. Venne sempre ricacciato. Il successivo 17 i nostri completavano il successo impadronendosi delle alture ancora rimaste al nemico. Questo concentrava allora su di esse un violento fuoco di artiglieria e di mitragliatrici. Indi lanciava ripetutamente al contrattacco numerose truppe fresche. Venne decimato e definitivamente respinto alla baionetta. Vennero fatti oltre 150 prigionieri dei quali 4 ufficiali e conquistati numerosi fucili, munizioni e una mitragliatrice. Le perdite nostre sono gravi, ma i risultati importanti: la linea dell'Isonzo in quel tratto superata a viva forza; le posizioni del nemico dominanti per natura, fortissime per arte, ad una ad una espugnate; costantemente respinte le ostinate riprese offensive di un nemico numeroso e agguerrito. Sulle alture di Plava le nostre fanterie, validamente appoggiate dal fuoco della artiglieria, hanno dato una bella prova di tenacia e di valore.

Generale CADORNA.

Il bollettino del giorno 19 è tutto un inno al valore delle nostre truppe, nella descrizione del combattimento accanito svoltosi per la conquista delle alture ad est di Plava e che ha durato due giorni e una notte. Pur nella concisione dello stile ufficiale l'accenno al difficile passaggio dell'Isonzo, agli ostacoli del terreno e delle fortificazioni nemiche, assume una singolare efficacia descrittiva e ci fa assistere commossi alla grandiosa visione delle nostre eroiche fanterie che, passato il fiume durante la notte dal 15 al mattino del 16, appoggiate validamente dall'uragano di fuoco scatenato dall'artiglieria, si lanciano replicatamente all'assalto, sotto una pioggia di piombo travolgono ogni ostacolo, travolgono in fuga il nemico, e verso sera s'impadroniscono del ciglio della posizione nemica dopo dodici ore di lotta accanita. Nella notte, mentre le truppe stanche prendono un po' di riposo, e i portaferiti e i medici attendono al loro pietoso compito, nella notte buia, il nemico tenta impetuosi attacchi per riconquistare il terreno perduto, e tutta la notte trascorre fra il fragore della nuova battaglia. Al mattino del 17 le nostre truppe riprendono l'offensiva e s'impadroniscono delle alture ancora rimaste al nemico, e tutta la giornata trascorre in una lotta furibonda; gli austriaci, cacciati dalle loro posizioni, ritornano all'attacco con truppe fresche; i nostri li respingono col fuoco, contrassaltano alla baionetta. Offensive e controffensive si incrociano, si urlano nel tumulto della battaglia, e solo alla sera del 17 le nostre truppe sono decisamente padrone della posizione.

Il comunicato del Comando supremo accenna alla importanza del risultato ottenuto. Uno sguardo alla carta topografica dimostra la funzione delle alture di Plava nella nostra offensiva sul fronte dell'Isonzo.

Il sacrificio dei valorosi caduti in una azione destinata ad esser compresa nell'unico nome di battaglia dell'Isonzo, è certamente compensato dall'importanza della posizione. Gloria ai prodi che hanno combattuto in questa due giornate, dimostrandosi degni emuli dei vincitori di Monte Nero nelle giornate precedenti!

Z.

La questione degli alimenti in Germania

Si raccomanda di evitare gli sprechi

Parigi, 19, sera.

Si ha da Berlino, via Svizzera: « La Commissione militare per l'alimentazione, ha presentato una relazione sulla possibilità di alimentare la Germania nel presente e nell'avvenire. Prima della guerra, la Germania importava 10 milioni di tonnellate di derrate alimentari ogni anno. Dal 1913 questa importazione è diminuita di nove decimi. Dal principio della guerra, l'importazione del burro, del formaggio, della carne, del pesce diminuirono del 50 per cento; quella delle uova e del grasso quasi contemporaneamente.

« Le truppe hanno vissuto quasi esclusivamente con le risorse del paese nemici occupati, ciò che ha ridotto il deficit del 12 o 15 per cento; se la guerra dovesse durare ancora un anno intero, dovremmo fare grandi sforzi ed avremmo pane e patate a sufficienza, ma non abbastanza carne. Il consumo della carne dovrebbe essere ridotto della metà nell'interno del paese, per poterne dare all'esercito.

(Ag. Stefani).

Una concessione delle Ferrovie di Stato

per favorire le operazioni di mietitura

Roma, 19, sera.

Su richiesta del ministro per l'Agricoltura, Industria e Commercio, on. Cavasola, al ministro dei Lavori Pubblici, on. Ciuffelli, la Direzione generale delle ferrovie dello Stato ha in via eccezionale concesso dal 15 giugno al 15 agosto dell'anno corrente la tariffa militare per i viaggi in terza classe dei militari, che in comitive di almeno cinque persone si rechino per la mietitura in una stessa località del Regno e ne ritornino. Tale facilitazione varrà a favorire gli opportuni spostamenti della mano d'opera per la mietitura in questo anno, in cui il lavoro si svolge in speciali condizioni. Sta ai Comitati di preparazione agraria, alle Istituzioni agrarie ed alle speciali Organizzazioni socie di porre meglio in grado le correnti di mano d'opera per la mietitura di profittare opportunamente del provvedimento governativo.

(Ag. Stefani).

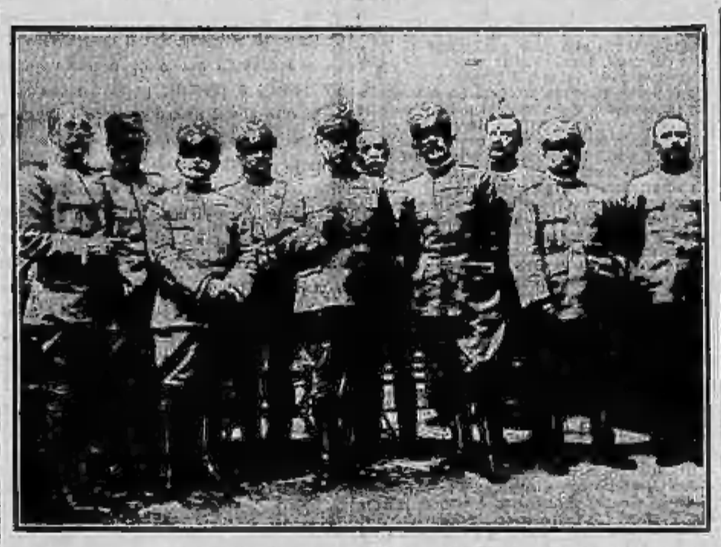

Il gen. Cadorna col suo Stato Maggiore

Un'audace impresa

senza precedenti

I particolari dell'eroica scalata degli Alpini a Monte Nero

ROMA, 19, sera.

Cominciano a giungere i particolari della magnifica azione svolta dai nostri alpini sul massiccio di Monte Nero. Si trattava di attaccare il costone nord di Monte Nero, ma il nemico vi era rafforzato e riceveva sempre nuovi contingenti. L'azione fu diligentemente studiata dai nostri ufficiali, i quali, con audaci esplorazioni e con osservazioni a distanza, erano riusciti a farsi un concetto preciso del terreno estremamente difficile preparando un'operazione di una arditezza senza precedenti. Bisognava avanzare di notte, senza farsi udire, inerpicandosi sulle rocce quasi a picco per piombare di sorpresa sul nemico, attaccando contemporaneamente su due fronti.

Gli alpini erano armati di fucile, baionetta e bombe a mano, e dovevano gettarsi sul nemico possibilmente senza sparare per non dare l'allarme. Alcuni reparti si tolsero perfino le scarpe e coi piedi fasciati, al buio, fecero un'ascensione che sembra quasi incredibile.

L'azione si svolse sui due fronti prima dell'alba del 14. Sul fronte Poloce operarono due colonne: una sul contrafforte Vrata Monte Nero, una a nord-ovest di Monte Poloce. Gli alpini giunsero alle 2,30 del mattino a due metri dalle trincee nemiche senza essere avvertiti; vi balzarono dentro e con furiosi corpo a corpo, a colpi di baionetta, di calcio di fucile, e di sassi schiacciarono letteralmente i nemici, che guarnivano le prime trincee; quindi, successivamente, annientarono coloro che difendevano le altre.

In questo modo furono sgominate due compagnie che erano agli avamposti e più tardi ebbero la stessa sorte altre due compagnie che tentavano di sostenere le prime. I superstiti confessarono di essere stati sorpresi e di non avere mai supposto che su balze impervie di quel genere, si potesse arrivare di notte e senza farsi sentire.

Mentre così questo primo successo, l'azione sul fronte Poloce sembrava risolta, un intero battaglione ungherese, riunitosi a Planina Polia, verso le 11,30 si avanzava per contrattaccare. Ma i nostri si appostarono assai abilmente, lasciarono avanzare il nemico a breve distanza senza sparare un colpo di fucile e mentre gli ungheresi risalirono il ripido e faticoso pendio, li coprirono di fuoco, li rovesciarono e quasi completamente li annientarono.

Fra queste truppe-eroi pure il tenente-colonnello degli Honvéd, comandante la truppe del settore, che fu poi fatto prigioniero con un'altra trentina di ufficiali.

Contemporaneamente si svolse l'attacco anche sul fronte monte Kozliak. Anche qui operarono due colonne; una di queste avanzò per il versante sud di Monte Nero, col compito di attirare verso di sè parte delle truppe nemiche occupanti le roccie a sud-est di Monte Nero, ma avendo per obbiettivo il costone che da Monte Nero scende sulla collinetta di Kozliak. La prima colonna mosse alle 11,30, la seconda alle 24. Anche questi reparti avanzarono con la massima precauzione tentando la sorpresa. Le due colonne, verso le 3,15, bene collegate, si trovarono a circa 200 metri dal nemico trincerato che aperse il fuoco. Gli alpini, senza esitare, si slanciarono all'assalto raggiungendo le trincee, ove impegnarono una mischia corpo a corpo, che obbligò il nemico, sbalordito dalla sorpresa, a ripiegare precipitosamente inseguito col fuoco, con le pietre e con bombe a mano.

I prigionieri dichiararono di non avere mai visto nulla di così travolgente e irresistibile come l'attacco degli alpini. Una batteria di montagna cooperò da una vetta all'azione con fuoco molto efficace.

Il nemico, battuto, si ritirò in disordine attaccato anche di rovescio da altri nostri alpini che gli tagliarono la ritirata e mantennero così attivamente alla cattura di numerosi prigionieri. Rimase per tal modo in nostro possesso tutto il gruppo di valle e di cresta che si appoggia alla sommità di Monte Nero.

Furono catturati oltre 600 prigionieri e 30 ufficiali; furono prese due mitragliatrici, moltissime armi e cartucce. Le perdite del nemico furono 138 morti constatati, oltre ai molti morti del battaglione ungherese annientato su ripidi pendii, e circa 300 feriti. Le nostre perdite furono leggere dato l'impeto fulmineo dei nostri alpini, che non lasciarono al nemico il tempo di riaversi e di reagire.

I prigionieri poi espressero la loro ammirazione ed anche il loro stupore per l'impresa dei nostri alpini che si arrampicarono — così dissero — « come gatti su per balze quasi a picco » dalle quali il nemico non si sarebbe mai atteso il nostro attacco.

Superate quasi miracolosamente le enormi difficoltà della ascensione, gli alpini furono poi impetuosi e travolgenti negli attacchi che schiacciarono letteralmente il nemico.

(Ag. Stefani).

Il comunicato della Marina

Fabbrica austriaca

di munizioni presso Trieste

bombardata

ROMA, 19.

Il Capo di Stato Maggiore della Marina comunica:

« Ieri e questa mattina il nemico ha tentato altre operazioni contro la nostra costa, ma senza conseguire alcun risultato.

« Nel pomeriggio di ieri una forza navale austriaca si presentò alla foce del Tagliamento; fatta segno a successivi attacchi da nostre squadriglie di cacciatorpediniere, non ottenne altro risultato che il danneggiamento del faro.

« I nostri cacciatorpediniere, malgrado fossero contrattaccati anche da un idrovolante, rientrarono incolumi.

« Contemporaneamente noi bombardavamo dall'aria il faro austriaco di Salvore.

« Questa mattina un cacciatorpediniere austriaco ha operato colpi contro Monopoli, procurando, senza riuscirvi, di incendiare i serbatoi di nafta.

« In queste operazioni del nemico nessun danno è stato arrecato al nostro personale sia di mare che di terra nè alla popolazione civile.

Un nostro dirigibile ha inoltre bombardato nella notte scorsa, con accertato risultato, una fabbrica di munizioni e materiale da guerra presso Trieste, limitando l'attacco esclusivamente a questa fabbrica.

« Un piccolo piroscafo mercantile, il « Maria Grazia », è stato ieri fermato ed affondato nell'Adriatico da un cacciatorpediniere austriaco. L'equipaggio è salvo ed ha approdato alla nostra costa, presso la marina di Silvi.

F.to THAON DI REVEL.

Come è stato affondato dagli austriaci il vapore "Grazia,,

Roma, 19, notte. (Vistato).

La *Tribuna* pubblica da Castellamare Adriatico i seguenti particolari sull'affondamento del vapore italiano *Grazia* avvenuto nell'Adriatico ieri mattina per opera di unità navali austriache:

« Questa mattina, verso le 6, a tre miglia dal semaforo di Silvi (il quale dista 18 chilometri da qui) la torpediniera austriaca « 74 T. » ha abbordato il vapore italiano *Grazia*, domandandogli donde venisse, dove andasse, quale merce avesse a bordo. Saputo che era scarico e che veniva da Venezia, dove aveva sbarcato dei profughi e che tornava a Catania, gli ha ingiunto di cambiare rotta prendendo la direzione nord-est. Alla distanza di 15 miglia dalla costa la torpediniera che scortava sempre il vapore si è avvicinata a un altro gruppo di navi austriache formato dalla torpediniera « 77 T. » e da un incrociatore. Dopo poco queste due navi si sono allontanate, e allora il comandante della torpediniera « 74 T. » ha ordinato al vapore fermantilo di fermare le macchine ed ha annunziato che doveva affondarlo, concedendo pochi minuti all'equipaggio per mettersi in salvo. L'equipaggio era composto di sedici persone; mentre sei marinai allestivano una imbarcazione, gli altri si gettavano in acqua. Una lancia, staccatasi dalla torpediniera, li raccoglieva e li mandava a raggiungere i compagni nell'imbarcazione del vapore. I marinai della torpediniera, compreso il comandante in seconda, parlavano tutti l'italiano con chiaro accento istriano. La barca si è allontanata di 150 metri, mentre il primo colpo di cannone fu sparato contro il vapore *Grazia*. Sembra incredibile, i colpi di cannone sono stati sedici, seguiti da due siluri. Finalmente erano le 8,22 precise, i marinai del *Grazia* hanno visto il loro vapore scomparire nei gorghi del mare. Essi si sono diretti verso Scilli, dove sono arrivati dopo cinque ore di faticosa navigazione, non avendo remi e aiutandosi colle braccia in mare per spingere avanti il piccolo legno sovraccarico di gente umana. I marinai semaforisti di Scilli uscirono intanto incontro a loro con altre imbarcazioni e quindi l'intera popolazione li accoglieva con gentile ospitalità, offrendo loro ristoro. Il vapore *Grazia* stazzava 2200 tonnellate e da ventidue anni solcava i mari. Era in buone condizioni. Due mesi fa aveva portato dalla Manica da Londra in Italia. Apparteneva alla Società Sampieri e Principi di Catania. Il comandante, capitano Francesco Napoli, è catanese ».

La Svizzera non chiuderà le frontiere a nessun belligerante

Berna, 19, sera.

Nel discorso pronunciato stamane il capo del dipartimento politico Hoffmann ha fatto la seguente dichiarazione:

« E' completamente escluso che la Svizzera chiuda interamente le sue frontiere ad un gruppo o all'altro di belligeranti. Se l'industria svizzera vuole rimanere attiva deve poter esportare anche nei paesi in guerra prodotti fabbricati con materie prime importate. Deve essere data possibilità alla Svizzera di ricevere, mediante compenso ciò che le è necessario per il mantenimento della propria vita economica. La piccolezza del paese e la dipendenza dell'industria rendono necessario il sistema dei compensi. Parlando del trust diretto ad accentrare tutte le importazioni e ad effettuare la distribuzione locale delle merci importate, Hoffman ha insistito sul fatto che non si tratta [illegible] una istituzione di Stato, ma una società puramente privata, ciò che garantisce la completa indipendenza politica e la neutralità. Il trust è progettato come un'associazione di persone di fiducia esclusivamente di nazionalità svizzera, la quale importerà materie prime, prodotti semi-manifatturati e prodotti manifatturati e li consegnerà a sindacati o ad importatori isolati dietro impegno di rispettare le condizioni stabilite per l'esportazione o il transito dal paese esportatore. Il trust veglierà al rispetto di questi impegni. Il numero di derrate alimentari colpite da divieto assoluto di riesportazione è moderato, e l'autorizzazione di libera esportazione è data a tutta una serie di importanti industrie nazionali, anche per i prodotti fabbricati con materie prime che di per sè cadono sotto il divieto assoluto di esportazione, a condizione tuttavia che tali prodotti non entrino in questione per scopi diretti di guerra. Finalmente è naturale la condizione che la Svizzera resti libera da ogni tutela straniera politica ed economica. Il Consiglio federale si è mantenuto sempre neutrale e lo rimarrà strettamente. Per essere accettabile il trust d'importazione, deve dare la possibilità di mantenere anche nell'avvenire questa attitudine ».

Simpatiche dichiarazioni del primo ministro serbo

L'intervento della Romania è imminente?

Roma, 19, notte.

Il Presidente del Consiglio serbo, Pasic, intervistato a Nisch dal « Giornale d'Italia », ha fatto queste notevoli dichiarazioni:

— Dite agli italiani che noi serbi non dimenticheremo mai nell'avvenire l'atto risoluto dell'Italia, degno in tutto della immortale madre del diritto. La discesa in campo dell'Italia ha suscitato qui, e voi avrete avuto agio di constatarlo, il più vivo entusiasmo e ciò è un fatto di cui bisognerà pur tener conto nei rapporti che passeranno fra i due paesi. Dite all'Italia che il piccolo ed eroico esercito serbo, già provato da tre guerre in pochissimo volgere di tempo, è lieto di versare il proprio sangue per una causa giusta al fianco dell'Italia, dell'Inghilterra, della Francia e della Russia.

— Credete voi, — domandò il giornalista — che l'Italia e la Serbia potranno vivere nell'avvenire in buono ed amichevole vicinato?

— Non solo lo credo, — replicò Pasic, — ma ne sono più che certo.

— Quale impressione ha destato in Serbia il saluto augurale inviato dal nostro Re al vostro Sovrano?

— Ottima impressione, — ha risposto il presidente del Consiglio serbo. — E' inutile dirlo, anche perchè il saluto augurale era per tutto quanto il popolo serbo il quale è sensibile quanti altri mai. Del resto giova forse ricordare come la vostra, bene amata Regina sia una serba e figlia di serbi?

— E credete che la partecipazione dell'Italia alla guerra europea possa affrettare il giorno auspicato della pace?

— Certamente, ed il giorno della pace segnerà definitivamente la « finis Austriae ». E la pace è più prossima di quanto si possa sperare.

— Un'ultima domanda, Eccellenza: Credete che la Romania possa perseverare nella sua neutralità armata?

— La Romania non può che seguire l'esempio che l'Italia le offre. Anzi telegrafate pure al vostro giornale che la scena in campo della Romania è questione di giorni e forse di ore. Ne abbiamo molti segni premonitori.

— Ma a fianco dell'Italia?

— Naturalmente, — replicò Pasic. — Ormai gli eventi incalzano. Bisogna bene che quest'immane macello umano, da noi non voluto anzi deprecato, abbia presto fine. E l'Italia grande, forte e bella, colla sua dichiarazione di guerra e con la sua energica e fortunata offensiva, ha ben meritato la riconoscenza nostra e di tutta quanta l'umanità anelante di pace.

Il Re divide il pane con i soldati

Come il "ponti fex romanus,, - Gorizia chiusa ai borghesi

(Per telefono alla Stampa).

Roma, 19, notte.
(Visitato).

Una persona che vive nell'«entourage» del Re fornisce dei particolari interessanti sulla vita del Sovrano al campo. Il Re è continuamente tra i suoi soldati che incoraggia colla parola e coll'azione. Preferisce la capanna e la casupola dei contadini alle sale ed al lusso delle ville e dei castelli e persino alle comode tende dello Stato Maggiore.

Al mattino ed alla sera il Re mangia coi suoi ufficiali: sono pasti semplici e frugali, composti di vivande fredde, conserve e frutta fresche quando ve ne sono. Questi viveri per lo più sono portati nella stessa automobile del Re in quei sacchi speciali, noti ai turisti. Il Sovrano è instancabile: col buon tempo e colla pioggia trascorre le ore in automobile, correndo da una posizione all'altra, sempre munito del necessario per una frugale colazione per sè e per il suo seguito e, quando circostanze impreviste gli vietano di tornare al Quartiere Generale, egli la consuma rapidamente seduto su di un prato, sulla sponda di un fiume o sulle rocce di una montagna. Il più delle volte trovandosi tra i soldati, questa semplice colazione è divisa dal Re con quegli ottimi ragazzi che hanno sempre una fame da alpinisti e che, d'altra parte, sono ormai molto abituati di vedere il Re tra loro che non fanno più complimenti con lui ed accettano volentieri tutto quanto egli offre loro. Al Re così, qualche volta, non rimane per mangiare che il solo pane bigio dei soldati.

Un soldato offre la sua pagnotta al Re

E' accaduto che una volta avendo dato tutto quanto aveva portato seco, ed avendo d'altra parte, molto appetito, il Re fu costretto a chiedere ad un soldato una parte della sua pagnotta imbottita di nuova sede; il soldato felice dell'onore conferitogli la divise «ipso factos e così Sovrano e soldato poterono fare comodamente colazione tra gli applausi dei soldati vicini. Il Re dorme poco ed è sempre uno dei primi a trovarsi a cavallo od in automobile, quando spunta l'aurora. Egli tuttavia, tra le sue molteplici fatiche trova sempre il tempo necessario per scrivere delle cartoline giornaliere alla sua famiglia alla quale narra le gesta eroiche dei nostri soldati.

Gorizia città-caserma

L'«Idea Nazionale» pubblica da Mestre, 12 giugno, i seguenti particolari sullo stato della fortezza di Gorizia, narrati ad un suo inviato speciale da un profugo di Gorizia, il dott. Francesco Valier, che è stato soldato dell'Austria e che ha combattuto sul fronte serbo rimanendo ferito ad una mano.

Il 27 maggio quando il dottor Valier fuggì passando l'Isonzo in barca a qualche chilometro a valle dalla città, Gorizia era già tutta una caserma. Alla stazione non arrivavano che treni militari di uomini e di materiale. Dalla stazione non partivano che treni di cittadini, gli ultimi rimasti, vecchi, donne e bambini, tutti diretti verso l'interno, nella direzione di Lubiana. Erano già trascorsi tre giorni dall'inizio della nostra avanzata e in quei tre giorni era stato un continuo affluire di funzionari austriaci e di gendarmi i quali scappavano ferrovia dai paesi che i nostri occupavano e si dirigevano a Gorizia come a un porto sicuro. La situazione è occupata militarmente. Ai funzionari non è nemmeno concesso di entrare in città. Quelli che tentavano di eludere tale disposizione e cercavano di entrare in città sotto la spinta di qualche grave interesse professionale o di famiglia, se sorpresi erano fucilati all'istante. A Gorizia non entravano che soldati provenienti per la maggior parte dalla frontiera serba. Ma già si annunziava l'arrivo di altri contingenti dal fronte galiziano. Nella sera del 26 giunse un treno speciale tutto di alti ufficiali. Si disse subito che era l'Arciduca col suo Stato Maggiore. Certamente vi erano parecchi generali, molti domestici e servizi di gran lusso. Ma il cospicuo convoglio fece subito un brutto incontro che deve avere suonato come un malaugurio. Cinque minuti prima era entrato in stazione un treno, discendente quello dell'alto Isonzo, carico di feriti. Erano i colpiti dalle nostre artiglierie, vittime delle nostre prime azioni al Corada, a Caporetto, a Tolmino e a Canale.

Il dottor Valier assicura poi che l'impressione prodotta sul nemico dal nostro formidabile attacco contemporaneo su tutto il vasto fronte, da Pontebba a Pola Base, fu enorme. Per mitigare tale impressione sulle popolazioni e più ancora sui soldati, gli ufficiali austriaci andavano ripetendo che con gli italiani vi erano delle forze francesi, le quali si erano staccate dal fronte germanico per qualche giorno soltanto, così per darci la mano ad entrare in azione: non che i francesi avrebbero voluto ritirarsi al più presto perchè in Germania, sappiatelo, si sarebbe precipitati da oriente ad occidente: quindi l'Austria, degli italiani rimasti soli avrebbe fatto un macello. Certo l'impressione di sgomento appariva giustificata.

«Dal mattino del 24 — conclude il dottor Valier — il rombo del cannone italiano era diventato per Gorizia un ritornello insistente, incessante, spaventoso. In Gorizia, ossia nelle posizioni fortificate che la dominano a nord, fu quindi accentrato ogni più formidabile mezzo di difesa, richiamando in esse tutto quanto di più valido di uomini e di più efficiente di armi l'Austria ancora possiede. E' una difesa che ha già costato al nemico molte migliaia di uomini; è una difesa destinata ad infrangersi contro l'impeto degli italiani, ma è una difesa disperata».

Gli austriaci lavorano come talpe

Il tenente di artiglieria Carlo Scotti scrive una lettera interessantissima a suo padre. Ecco un brano della lettera: «Come al solito, non posso dirti nè dove sono nè cosa faccio. Ti dirò che sin dal 25 maggio ho passato il vecchio confine dove le aquile bicipiti abbattute nella polvere segnavano ormai un ricordo storico. Avrai letto nei comunicati del generale Cadorna le ingresso dell'artiglieria pesante sopra un ponte sullo stesso fiume combattuto. L'esercito è salito e disciplinato come in una manovra annullerebbe. Non ho mai veduto in pace marciare così bene la fanteria e i bersaglieri. Chi potrebbe descrivere lo slancio e lo spirito audace di quei nostri soldati divoli? Anche i nostri si sono mostrati saldissimi e resistenti; continuarono il fuoco per ore e ore sotto un sole ardente, coi pezzi così ardenti che facevano evaporare le secchie d'acqua. Gli austriaci tirano male, sembrano sconcertati. Lavorano però come talpe a rafforzarsi sulle loro posizioni o, meglio, sulle linee arretrate. Essi fanno lavorare le disgraziate popolazioni. Il Re si espone come un semplice soldato, con un coraggio sereno che entusiasma. Ho avuto l'onore inaspettato di vederlo giungere sull'osservatorio dove lavoravo. Improvvisamente ha chiesto spiegazioni sulle posizioni, sui bersagli; si è intrattenuto a lungo conversando con una serena vivacità che è per tutti un pegno, un augurio di vittoria. I nostri soldati adorano il Re. Egli passa tra loro come un commilitone e solo il profondo rispetto impedisce alle truppe che gli si affollano intorno a ranghi sciolti di soffocarlo in un'onda di entusiasmo. E l'esercito che si affolla intorno al Re non è più il vecchio esercito di parata: è il popolo, tutto il popolo! Si hanno rivolte impressioni profonde, nuove; sembra che, come nei tempi antichi, tutta la nazione in armi, fusa in una multitudine infinita, prorompa al di là dei confini. La guerra riconduce gli uomini ai sentimenti primi, più puri e più forti. Il Re in mezzo al suo popolo armato non è più che il «pastore dei popoli, è il pontefice romano». Mille occhi guardano il Capo con una devozione che ha qualche cosa di sacro».

Il soldato on. De Felice

parla all'82° fanteria sul colle di Villa Glori

Roma, 19 notte.

Stamane, di buon mattino, l'82.o reggimento di fanteria ha continuato le esercitazioni pratiche nei dintorni di Roma. Il reggimento si è diretto verso i colli Parioli, poi ha fatto un finto assalto alla baionetta fino alla spianata di Villa Glori. Ivi, dopo che il reggimento fu schierato intorno al monumento ed ebbe presentato le armi, gli ufficiali invitarono il soldato on. De Felice ad uscire dalle file ed a parlare dei caduti di Villa Glori. L'on. De Felice, posto in posizione di attenti e con voce alta e solenne, ha pronunciato un magnifico discorso denso di fede e di entusiasmo, spesso interrotto da alte grida e da applausi dai suoi compagni d'arme. Egli ha detto di sentirsi profondamente commosso dinanzi all'ara degli eroi ed al ridestato entusiasmo dei volontari italiani.

«Qui, — ha detto l'on. De Felice, — il sangue dei martiri maturi in scomparsa del potere temporale dei Papi. E qui io ho fede che nuovi eroi sorgano al compimento dell'unità della patria. Qui anche Cairoli convocò i suoi compagni e disse: «Grandi sono i pericoli e più grandi saranno forse i dolori. Chi non si sente la forza di affrontarli è ancora in tempo, può ritirarsi.» Bene, — soggiunge l'on. De Felice, — io ripeto l'esortazione: «Chi non si sente la forza di offrire la vita alla patria, è ancora in tempo, può ritirarsi».

I volontari scoppiano in un grido altissimo: «Avanti, avanti tutti, tutti, viva l'Italia!».

La commozione e l'entusiasmo in tutti è grandissima.

L'on. De Felice dice che la guerra ha fatto dimenticare le divisioni di partito. «Adesso non ci sono più socialisti, nè repubblicani, nè anarchici; adesso in Italia non ci sono che italiani. Dopo la guerra chi di noi vivrà, tornerà alla sua fede ed al suo partito». Dopo di aver augurato che questa sia l'ultima guerra, come è vero che questa è l'ultima guerra di redenzione e di libertà, porge uno speciale e devoto saluto al glorioso reggimento che fa parte dell'82.o fanteria, ricordando che tre trieslini facevano parte del «Tarisi 70 di Villa Glori.

Termina inviando i suoi commilitoni a giurare sull'ara degli eroi di non tornare che vincitori o morire. Uno scoppio solo di entusiasmo e di fede copre le sue parole. I volontari sollevano i fucili, agitandoli freneticamente e gridando: «Lo giuriamo, lo giuriamo!».

Gli ufficiali ed i sottufficiali gli stringono fortemente la mano. Poscia l'82.o si mette in marcia verso Roma cantando inni patriottici.

(Stefani).

La preghiera degli Israeliti

Casale Monferrato, 19, mattino.

Il Rabbino Maggiore del nostro Tempio israelitico, dottor Giuseppe Levi, in compagno la preghiera per gli ebrei impegnati in vittoria delle armi italiane, fissa questa commovente:

«*Il nostro filo è filo di vittoria.*

«Dio grande e onnipotente, Dio di pietà e di giustizia! Ascolta, deh, benignamente la fervida preghiera che noi ti rivolgiamo! Tu che dall'alto Tuo trono guardi sulla terra per giudicare il mondo ed i popoli con equità, Tu che sempre avesti in gradito, e ti propizia ne l'espressione orbasi, guarda, deh, con occhio di amore questa nostra patria, Italia!

«Ammaestrati alla Tua santa legge, memori delle sublimi parole dei Tuoi Profeti, noi, ebrei italiani, sentimo in questi giorni, sacri alla patria, fremere e palpitare il nostro cuore per la causa italiana, per le sorti italiane, per la vittoria d'Italia. Noi sentiamo oggi più vivo, più forte, più ardente l'amare per questa nostra Patria che ci permise, o Dio, di seguire sempre in Tua Divina Parola e ci amò come figli; e ad Essa diamo, con fervente anelito, i nostri cuori, i nostri figli!

«O Signore dell'universo! Sì, deh, con noi! La Tua destra stenda il nemico e sia scudo, aiuto e difesa agli eserciti italiani; rendili forti e vigorosi con la Tua immensa potenza, col Tuo braccio disteso benedicili, salvali dalle micidiali insidie del nemico, giacchè da Te solo può venire aiuto e salvazione; rendi prosperosa la causa giusta Tu che la giustizia hai sempre amato!

«Padre nostro! Accogli, deh, nel Tuo celeste regno le anime dei fratelli caduti per la gloria d'Italia, ricevile nelle Tue braccia e dà loro il premio eterno, l'eterna pace. Conforta ed assisti i miseri feriti e mutilati, sii Tu padre degli orfani, sostieni e proteggi le madri derelitte, le infelici vedove.

«*Siano redenti tutti gli oppressi*, e a noi vengano i fratelli che la tradizione, la storia, la lingua considerano italiani.

«Cessi ovunque l'arbitrio e l'oppressione e liberi siano alfine in tutte le terre i nostri fratelli in Israele.

«O Signore dell'universo! Togli il male dal mondo, affretta il giorno della giustizia e dell'amore, della verità e della pace. Fa che le stragi, le guerre; le feroci passioni cessino per dar luogo alla fratellanza universale e al Tuo regno eterno.

«Infrangi gli archi, spezzate le lancie, deh, fa cessare le guerre fin nelle più lontane contrade». Amen.

Episodi di guerra
e lettere di combattenti

Roma, 19, notte.
(Visitato dalla Censura).

Il «Messaggero» ha da Verona che i pochi feriti che si trovano degenti in quell'ospedale militare sono in via di guarigione. Pure in via di guarigione si trova quel famoso tenente austriaco, che, ferito sull'Altissimo e fatto prigioniero, tentava uccidere uno dei nostri alpini mentre questi gli prestava soccorso. Egli lo ricorda ora nei suoi discorsi, vergognandosi della vile tentato. Tra i feriti è un soldato di fanteria, il quale in un assalto alla baionetta cadde ferito, credendo di essere rimasto prigioniero degli austriaci diventò improvvisamente muto. All'ospedale è stato sottoposto a speciali ed amorevoli cure. Passarono così 10 giorni, finchè ieri notte il poveretto si svegliò repentinamente e, sciolta la favella, chiedeva da bere. Accorse una dama della Croce Rossa, che gli fece delle domande per verificare se, come si sperava, la guarigione era definitiva; ed il poveretto rispose a tutto senza esitazione, commovendosi al punto di versare lacrime di contentezza. Ad un certo punto il soldato ha esclamato: «Adesso che sono guarito voglio tornare al fronte per combattere contro gli austriaci».

Il «Giornale d'Italia» ha da Firenze: «La signora fiorentina Leandra Coppini di ritorno da Rimini ha narrato che... incrociatori austriaci e... torpediniere hanno partecipato ieri mattina al bombardamento di Rimini, sparando in complesso una cinquantina di colpi diretti sulla linea ferroviaria, evidentemente allo scopo di paralizzare il servizio dei treni. Il bersaglio non fu mai colpito, tanto che potè continuare il transito dei treni. Lievissimi furono i danni alla chiesa di Sant'Antonio e in poche case lungo il porto. Nessuna vittima. La cittadinanza fu avvertita dai rintocchi del campanone del Duomo che suonò per dare notizia dell'imminente tentativo nemico prima del suo inizio. I ponti ferroviari di Rimini e Ferrara sono rimasti intatti. La signora aggiunse di ritenere che gli austriaci abbiano ripetuto il bombardamento al solo scopo di un effetto morale ma hanno ottenuto il risultato opposto a quello sperato. Le popolazioni di Cesenatico, Cervia, Bellaria, Viserba e Riccione furono indescrivibile».

L'artigliere Pericle Pirrongelli, che oggi si trova al fronte e che è in prima linea sotto il fuoco nemico, scrive al pubblicista Pietro Sgabelloni, suo amico, questa lettera in data 3 giugno: «Torno dal fronte a caricare munizioni. Sono in prima linea sotto i pezzi austriaci. Tutto va bene; è una gioia di armi e di armati. Siamo lieti e felici dello sforzo eroico della giovane Italia. Le fatiche: non si dorme, non si mangia, non si ha tregua, tutto passa. Sono orgoglioso, parola d'onore, di essere tenue filo della magnifica matassa che stringe il nemico. Il punto ostico dobbiamo forzarlo con i «miei» cannoni. Dico miei perchè li adoro. Stamane il fuoco è cominciato; domani vi sarò io. I forti austriaci sono sulle teste nostre e si vide, si scherza a bassa voce come se si facesse per giuoco. Luoghi meravigliosi, ricchi, ubertosi. Addio. Salutami gli amici e sperate in noi che abbiamo fede nella vittoria».

Contro le pubblicazioni oscene

nel periodo della guerra

50.000 lire per i conquistatori delle bandiere

Roma, 19, notte.

La Presidenza della «Società gioventù cattolica italiana» in seguito alla campagna fatta dai giornali romani «Corriere d'Italia» ed «Idea Nazionale» ha votato un ordine del giorno chiedente la soppressione della stampa osceno nel periodo della guerra. L'ordine del giorno conclude: «La Direzione della «Società della gioventù cattolica» delibera: a) di agire coi mezzi consentiti dalla legge perchè il gravissimo scoglio abbia a cessare; b) di invitare tutte le Associazioni della gioventù cattolica italiana a contribuire in ogni modo alla difesa della pubblica morale specialmente nel momento attuale; c) di esprimere al Governo il voto [illegible] di tutta la gioventù cattolica d'Italia che oggi [illegible] valorosamente nelle file dell'Esercito e dell'Armata perchè dall'Autorità competente sia energicamente difesa la pubblica morale così vilmente insidiata da uomini degni d'infamia».

L'on. Salandra ha scritto al direttore dell'«Idea Nazionale»: «Onorevole amico! La cinquanta offerta di lire 50.000 fatta dal signor Cleriei in favore dei soldati che conquisteranno le prime cinque bandiere nemiche. La prego di voler esprimere al benemerito industriale il mio compiacimento e i ringraziamenti del Governo per i patriottici sentimenti da lui manifestati e per la munifica elargizione della quale ho dato notizia al ministro della Guerra».

Per la mietitura

Richiesta di un breve congedo agli agricoltori

Roma, 19 notte.

E' stata presentata oggi da 15 deputati al ministro della Guerra la seguente lettera: «I sottoscritti insistentemente chiedono che agli agricoltori e dirigenti d'aziende agricole, i quali attualmente prestano servizio militare nei corpi non impegnati nelle operazioni di guerra e non prossimi ad entrare in campagna, venga accordato un congedo di 15 giorni per attendere alla mietitura del grano, operazione resa più urgente dai recenti che hanno allarmato le messi, onde è impossibile l'applicazione delle falciatrici e delle mietitrici meccaniche e mentre ogni ulteriore indugio accrescerà i danni già gravissimi della «ruggine». Firmati: Patrizi, Dello Sbarba, Maffioli, Cabrini, Pietravalle, Cornaggia, Fracchia, Faustini, Ulderico Mazzolani, Dino Mariaidi, Soldati-Tiburzi, Arturo Caroti, Ciccarelli, Pasqualino Vassallo, Storoni.

L'on. Patrizi ha illustrato nel seguente modo la richiesta da lui e dai colleghi presentata al Governo:

«A me pare, — ha detto il deputato di Città di Castello — che concorra potentemente al supremo fine della guerra e della vittoria ogni ricerca assidua di accrescere le energie economiche del paese quando per conseguirle non si apporti indebolimento al sano organismo dell'esercito. Ma per pochi giorni dedicati all'agricoltura in un'opera intensa che compendia un anno di attesa laboriosa e preparata un'annata di pane assicurato si procurerà un beneficio economico e morale grande e si darà tranquillità ad innumerevoli famiglie onde l'animo dei combattenti attingerà maggiore forza nel cimento glorioso. Noi doverosamente abbiamo limitato la richiesta di licenza agli agricoltori soldati e dirigenti di aziende rurali proprie o altrui che non sono impegnati nelle operazioni di guerra nè prossimi ad entrare in campagna e perciò confidiamo che ai soldati del campo in ogni prova fortissimi non si negherà quello che essi come sempre chiedono per il comune vantaggio».

Il compito dei Russi: uccidere, uccidere...

I Francesi continuano a progredire in Alsazia

(Servizio speciale della STAMPA)

L'obbiettivo dei russi

Londra, 19, mattino.

I critici militari inglesi annettono la più grande importanza alla costante apparizione di nuove formazioni tedesche sul fronte della Galizia, e dicono che ciò costituisce un indizio delle perdite formidabili subite dai tedeschi su quella linea di combattimento; ciò che rende necessario incessanti invii di nuove truppe per riempire i vuoti.

Esaminando la situazione in Galizia, una persona russa autorevolissima, che abita a Londra, dice: «Queste operazioni debbono essere considerate sotto il loro vero aspetto, vale a dire in relazione col compito degli alleati contro il nemico comune. Sarebbe insensato pretendere che i russi preferiscano di ritirarsi, ma il nostro vero obbiettivo essendo quello di uccidere quanti più nemici è possibile, possiamo con sicurezza dire che il nostro compito è raggiunto. Così per lungo tempo gli eserciti austro-tedeschi continueranno a subire perdite maggiori delle nostre. Noi, essendone assolutamente il caso, considereremo gli avvenimenti con la più grande calma. Che quelle perdite vengano inflitte sopra una riva o sopra l'altra di un qualsiasi fiume poco importa. Più il nemico si avanzerà verso il nostro territorio, più grandi diverranno le sue difficoltà e più uniformemente le condizioni relative alle comunicazioni ferroviarie».

(Ag. Stefani).

I russi si ritirano combattendo tra il Pruth ed il Dniester

Pietrogrado, 19.

Il comunicato del Grande Stato Maggiore del generalissimo, in data 18, dice:

«Nella regione di Mourdzitzo e di Chavli e sulla Dubissa i combattimenti del 17 non hanno prodotto cambiamenti importanti. Nella serata del 17 sullo Szara e sulla Stanka, da Kozlofs e Ebiscoupi, fino a Vellicholovskaia, s'è impegnato un duello d'artiglieria. Presso Gumine, il nemico ha diffuso su un fronte di molte verste una nube di gas asfissiante. Sulla destra del San le nostre truppe si sono ritirate, combattendo, al di là del fiume Tanew e della linea del lago Garodenko, fra il Pruth ed il Dniester. Il nemico, che ha passato la frontiera nei giorni precedenti, è stato respinto».

(Ag. Stefani).

Il comunicato viennese

Basilea, 19

Si ha da Vienna:

Un comunicato ufficiale dice: Le nostre truppe inseguono i russi che ripiegano; esse hanno penetrato in territorio russo a nord di Sienawa, hanno raggiunto le colline a nord di Krerzow e la depressione del Tanew ed hanno occupato Tarnogrod. Le forze russe piazzate tra il San inferiore e la Vistola ripiegano su parecchi punti. Abbiamo preso Cieszanow, e le colline a nord di questa località. Importanti forze russe occupano i passi montagnosi ad est di Nielmirow e nella regione di Janow; continua il combattimento sulla Wereszyka; le nostre truppe hanno già preso piede su alcuni punti ad est del fiume.

A sud del Dniester superiore i russi, dopo un violento combattimento, han dovuto abbandonare le posizioni presso Lilinie e ritirarsi verso Kolodrubi. Le nostre truppe, inseguendo il nemico, hanno raggiunto la foce della Wereszyka. Del resto, la situazione sul Dniester è immutata.

Il gruppo orientale dell'esercito del generale Pflanzer, respinse ieri, fra il Dniester ed il Pruth, otto assalti russi con perdite sanguinose per il nemico. I russi hanno tentato sforzi vigorosi per respingere le nostre truppe in Bucovina; essi hanno subito grosse perdite sotto il nostro fuoco di artiglieria, e gli sono ritirati in disordine. Abbiamo preso otto ufficiali, 1002 uomini e tre mitragliatrici.

(Ag. Stefani)

Il comunicato tedesco

Situazione immutata sul Dniester

Basilea, 19, notte.

Si ha da Berlino questo comunicato ufficiale in data 18:

Sul fronte orientale reparti russi, che si avanzavano, furono respinti dalla cavalleria tedesca al di là del settore di Szymsze, ad est della strada di Citowiaeg-Szampe. Un attacco contro la prima linea del Dubina, operato con forze importanti, fallì. Sul fronte sud-orientale, dalle due parti di Tarnogrod, le truppe alleate respinsero la notte scorsa il nemico contro il settore del Tanew. Altri eserciti del generale Mackensen cacciarono i russi battuti, fino nella posizione preparata di Grodeke, sulla linea Narol-Magerow-Wereszykanach, fino alla foce del Dniester. Sul fronte del Dniester, al nord-est dello Stryi, la situazione è immutata.

La neutralità danese

Londra, 18, notte.

La «Morning Post» ha da Copenaghen: La Camera danese ha approvato ieri alla unanimità le dichiarazioni del Governo ed ha affermato la sua volontà di appoggiare la politica della neutralità.

I successi francesi

PARIGI, 18.

Il comunicato ufficiale delle ore 23 dice:

Nel settore a nord di Arras la giornata è stata contrassegnata da un violento duello di artiglieria. Il fronte non si è modificato. Conserviamo tutto il terreno guadagnato.

In Alsazia abbiamo consolidato le posizioni conquistate ieri e continuiamo a progredire. Le nostre pattuglie hanno raggiunto alla fine della giornata i limiti di Metzeral. Abbiamo guadagnato terreno sulle due rive della Fecht e teniamo sotto il fuoco della nostra artiglieria e della nostra fanteria le comunicazioni del nemico fra Metzeral e Munsterin. Abbiamo fatto nuovi progressi e preso mitragliatrici ed una grande quantità di materiale, specialmente fucili e cartucce.

Sul rimanente del fronte nulla da segnalare.

Un comunicato del maresciallo French

Londra, 19.

Un comunicato del maresciallo French dice:

Il combattimento è continuato tutta la giornata del 16 a nord ed a sud del fronte britannico in cooperazione con l'attacco dei francesi nella regione di Arras. Malgrado due contrattacchi che abbiamo respinto infliggendo grosse perdite, conserviamo ad est di Ypres tutte le trincee della prima linea prese ai tedeschi, ma non abbiamo potuto conservare quelle della seconda linea che avevamo occupato al mattino.

Nell'attacco del pomeriggio del 16, ad est di Festubert, realizzammo un lieve progresso. Il numero dei cadaveri trovati nelle trincee conquistate indicherebbe la grande efficacia del nostro fuoco di artiglieria.

I tedeschi annunciano un insuccesso inglese

L'ammissione di successi francesi

Basilea, 19, sera.

Si ha da Berlino questo comunicato ufficiale tedesco, in data 18:

Sul fronte occidentale i nemici continuarono invano i loro tentativi per sfondare le nostre linee a nord di Arras. Gli inglesi subirono nuovamente un nuovo scacco a nord del canale di La Bassée. Le loro truppe di attacco furono annientate; soltanto alcuni uomini isolati fuggirono. Ad ovest di Angres, presso il cimitero a sud di Souchez ed a nord di Ecurie, i francesi penetrarono in alcune piccole parti delle nostre posizioni avanzate. Immediatamente a nord dell'altura di Lorette abbandonammo metodicamente un elemento di trincee esposto a largo fuoco. Del resto, gli attacchi nemici furono respinti. Dal 10 fabbraio prigionieri sul campo di battaglia, a nord di Arras, 17 ufficiali e 842 uomini. Le perdite avversarie corrispondono a quella delle battaglie di Champagne. Nell'Argonne respingemmo deboli attacchi nemici. Presso Vauquois avvennero combattimenti isolati e continuammo i combattimenti dei Vosgi ad ovest di Metzeral.

(Ag. Stefani).

Come è morto l'aviatore Warneford

Parigi, 19, mattino.

Il «Figaro» scrive: «L'aviatore Warneford, dopo aver fatto colazione con lo scrittore americano Black Needhaim, corrispondente di parecchi giornali americani, propose al suo amico di provare un nuovo apparecchio «Farman», di cui avrebbe avuto occasione di servirsi per una prossima spedizione. Ambedue si recarono all'aerodromo di Buc e presero posto in un velivolo, elevandosi all'altezza di 250 metri, seguiti con gli occhi da varii curiosi, che si interessavano alla personalità del giovane aviatore.

«Tutto ad un tratto si videro le ali dell'aeroplano congiungersi e l'apparecchio cadere al suolo con una velocità vertiginosa. Si ignora se Warneford e Needhaim siano caduti, od abbiano tentato di saltare dall'apparecchio mentre si avvicinava alla terra. Il fatto è che i loro corpi si abbatterono al suolo alcuni secondi prima che l'aeroplano raggiungesse la terra.

«Secondo l'opinione di testimoni oculari del dramma, i due aviatori avrebbero tentato di fare il «cerchio della morte», inventato da Pégoud, ma essi si trovavano ad un'altezza troppo lieve, ciò che rese necessario un angolo soverchiamente ristretto. Da ciò la brusca chiusura delle ali».

Il «Figaro» riferisce questa versione con tutta riserva, essendo una di quelle che corrono nel pubblico desolato.

Il «Journal» scrive: «Giovedì scorso, dopo una colazione, che gli era stata offerta da alcuni suoi compatrioti, Warneford si recò a Buc verso sera, per prepararvi un biplano. Egli prese posto nell'apparecchio col giornalista americano Needhaim, più noto sotto lo pseudonimo «Bell Roll». L'aviatore canadese descrisse larghi giri, si innalzò, fece discese rapide. L'apparecchio obbediva in modo meraviglioso. Warneford, che volava ad un'altezza di 200 metri circa, volle fare un viraggio brusco sull'ala destra, ma questa volta il velivolo si inclinò completamente da una parte e si abbattè pesantemente al suolo.

«Nè il luogotenente, nè il passeggero erano legati; ambedue furono lanciati fuori dell'apparecchio. Warneford fu raccolto a 90 metri e Bell Roll a 35 metri dal biplano. Gli aviatori che si trovavano sul luogo constatarono che Bell Roll aveva una profonda ferita al ventre, ed era morto. Warneford respirava debolmente; fu posto sopra un'automobile, che lo trasportò all'ospedale, ma quando fu tratto dalla vettura il povero luogotenente aveva cessato di vivere».

(Ag. Stefani).

Dai Balcani

L'importanza del "passo,, della Quadruplice per l'intervento della Bulgaria

Roma, 18, sera.

Commentando la notizia da Salonicco circa la Nota del Governo bulgaro in risposta alla Nota delle Potenze della Quadruplice Intesa, la *Tribuna* dice che il passo fatto dalle quattro Potenze avvisava la possibilità di una eventuale cooperazione della Bulgaria alla guerra contro gli Imperi centrali, e poneva la linea di eventuali concessioni alla Bulgaria in compenso delle sue più ragionevoli aspirazioni.

Il passo riguardava principalmente compensi nella Macedonia alla Serbia ed alla Grecia, sulla linea Enos-Midia, e infine una rettifica della frontiera dalla parte romena, in Dobrugia. Ignorasi la risposta di Radoslavoff al passo della Quadruplice. Non sono da dissimularsi le difficoltà attuali, grandissime nel groviglio degli interessi balcanici per il raggiungimento di un equilibrio felice, al quale tendono i negoziati attuali. Ripetiamo le nostre esortazioni alle varie opinioni pubbliche balcaniche di sapersi elevare in questo delicato momento, nella considerazione delle varie questioni che si trattano, fino all'altezza di un punto di vista europeo, anzichè strettamente balcanico, e sopra tutto far tacere i particolari rancori e le recriminazioni del passato, senza mezzo questo pel raggiungimento dell'equilibrio e dall'accordo, cui da tutti si tende per il bene di tutti i popoli balcanici stessi e per il più sollecito conseguimento della pace europea.

La politica greca nelle dichiarazioni di Coromillas

Roma, 19 notte.

Il ministro di Grecia a Roma signor Coromillas, in un colloquio avuto oggi con un redattore dell'Agenzia Nazionale della Stampa», ha indicato quale sia il punto di vista greco nell'attuale momento internazionale. Il signor Coromillas ha anzitutto affermato che le voci corse sulla causa della malattia di re Costantino sono destituite di fondamento. Queste voci, ormai note, tendevano ad accreditare la versione che re Costantino fosse stato vittima di un attentato nel suo giardino e che l'assassino, dopo averlo ferito con un pugnale avvelenato, fosse riuscito a fuggire. Tutto ciò, — ha detto il signor Coromillas, — è falso. Ben cinque medici chiamati al letto del Re infermo hanno concordemente identificato il male di cui soffre il Re, le cui condizioni del resto sono ora soddisfacenti. Non vi ha dubbio che questo miglioramento si accentuerà sempre più, in modo da poter permettere al Re di occuparsi degli affari di Governo. E' ovvio che sino ad allora nessuna decisione potrà essere presa, sia per la costituzione di un Gabinetto nuovo sia per la risoluzione degli altri problemi in corso. E' esclusa perciò la possibilità della costituzione di un Gabinetto Venizelos prima della riapertura della Camera, che avverrà il 20 luglio, secondo il calendario greco. Vi sono quindi ancora due settimane circa, ed in questo frattempo le condizioni di salute del Re possono essere tali da permettere al Sovrano di decidere in proposito. Se anche la malattia del re Costantino subisse una nuova recidiva, sono in grado di affermare che non si ricorrerebbe ad una reggenza, dato il momento politico estremamente eccezionale. La Grecia, ad onta di tutto quanto s'è detto, attende dal suo Re le decisioni che a lui sembreranno più opportune. Circa quanto nella stampa europea si va affermando sulle aspirazioni dei panellenisti, il ministro Coromillas afferma che il Governo di re Costantino non ha mire egemoniche nei Balcani e non desidera fare attribuire alla Grecia se non quelle terre in cui la nazionalità greca è tradizionale. Quindi, niente mire imperialistiche. E' pessima contestazione vi potrà essere. — terminò il signor Coromillas — per alcune città turche abitate da greci, ma che nei tempi andati sono state turchizzate e si sono naturalizzate turche per un loro interesse. I greci, come gli italiani, devono proporsi di liberare gli irredenti sottoposti al giogo straniero.

Sull'annunziato intervento dei volontari lussemburghesi

Roma, 19, mattino.

Il *Messaggero*, commentando l'annunziata costituzione di un Corpo di ottomila volontari lussemburghesi, pronti a combattere a fianco della Francia contro la Germania, scrive: «I lussemburghesi, traditi, offesi, umiliati, hanno atteso il momento buono per vendicarsi, per ribellarsi agli invasori, e dopo aver atteso dieci mesi, si muovono ora e alla luce del sole, perchè non temono più i furori del Kaiser.

«Essi, che molto hanno visto e molto sanno, devono avere meglio di ogni altro, constatato lo sfiancamento progressivo del colosso teutonico, devono aver intuita prossima la sua fine. Ed ecco soprattutto perchè l'intervento del piccolo Lussemburgo, che manda ottomila giovani a combattere con i francesi, è molto importante, ed è il primo sintomo grave dello sfacelo tedesco. L'intervento non lontano dei popoli balcanici centrali affretterà la catastrofe».

Due arresti alla stazione di Milano per contravvenzione agli ordini militari

Milano, 19.

Ieri mattina alla Stazione Centrale, dopo la partenza del treno per Chiasso delle ore 9.35, sono stati tratti in arresto due viaggiatori: il notaio Adolfo Dragone, di anni 42, abitante a Napoli in piazza della Borsa, 22, e l'avv. Giordano, di anni 45, pure residente a Napoli in piazza Municipio, 35, quali contravventori alle disposizioni delle Autorità militari che proibiscono la circolazione nell'interno delle stazioni.

Ogni stesso numero sviluppi per stazione direttissima.

Prossimamente il romanzo di MICHELE ZEVACO: **Senza paura**

Un impero moribondo

(Dal nostro inviato speciale)

Dedeagatch, giugno.

Forse una settimana prima della dichiarazione di guerra dell'Italia incontrai un turco di opinione media, consigliere legale ad una vaga Corte dei Conti, ad altro istituto ottomano: e lo vidi turbato. Calmatevi, gli dissi; il comunicato di stamani non è poi grave: reca quattrocentosette feriti. Sono molti, ma non c'è da disperare.

— Voi non sapete — mi rispose — che cosa significhino quattrocentosette feriti in un comunicato turco. Ricordatevi che il giorno di Sarikamisch lo Stato Maggiore ne confessò trecentoquarantacinque, il calcolato.

I campi della morte a Gallipoli

Era vero, e lo sapevo benissimo: non ossai quindi obbiettare. Infatti, allo stesso modo come i due corpi d'armata perduti dal genio tattico di Enver pascià a Sarikamisch si erano ridotti a trecentoquarantanove feriti, allo stesso modo come i quattromila prigionieri annunziati il giorno dello sbarco a Gallipoli avevano traversato le vie della città in un corteo trionfale ma ristretto a diciannove captivi, così i feriti di quel giorno memorabile da quattrocentosette diventarono novemila che giunsero in due spedizioni successive in una città silenziosa ed atterrita, che si chiedeva quanti di quei buoni soldati erano, ahimè! rimasti per la strada.

Chiamo quel giorno memorabile perchè è da allora che gli ottomani hanno compreso di avere attirato contro di loro un nemico implacabile contro il quale nulla può aiutarli. Da allora hanno compreso che, rinunziando ad ogni folle iniziativo di forzamento navale gli alleati hanno trovato il metodo che darà loro il massimo risultato col minimo sforzo. Quella giornata fu lugubre. Il servizio dei trams era parzialmente sospeso, perchè quasi tutte le vetture erano impiegate al trasporto dei feriti. Passavano, chiuse e silenziose, cogli sportelli calati: ed ogni carrozzone che giungeva su pel budello tortuoso della Grand' Rue de Péra conteneva trenta resti umani senza voce e senza respiro, abbruciati dal sole e arsi dalla sete sulle roccie aride di Gallipoli, feriti di orribili ferite prodotte dai grossi proiettili dell'artiglieria navale, ancora pieni e i panni e le narici dell'orribile fetore del cannale umano sul quale avevano dovuto seguire il passo per tanto tempo, cannale umano così denso e così ristretto che talvolta i combattenti avevan dovuto scalare dalla folla selvaggia per due o tre giorni per seppellire le vittime. Lugubre giornata.

Il carbone cominciava a mancare. La prova dell'esistenza dei sottomarini nel Marmara era stata già fornita alla città coll'affondamento del Pelenk Deria. Il sentimento della fine cominciava a diffondersi dovunque.

Quanti feriti erano in città fino al giorno della mia partenza? Non potrei giurare. I calcoli benevoli oscillavano fra i trenta e i quarantamila, i malevoli li portavano a sessantamila ed oltre. Ma se si aggiunge a queste cifre il numero dei morti, certo pari ad un terzo del numero dei feriti, secondo le proporzioni ordinarie, se si pensa che il Governo turco disponeva in tutto di cinque o sei piroscafi per il trasporto, e che buona parte dei feriti rimanevano indietro, le perdite totali turche nella difesa dei Dardanelli si possono fare oscillare con sicurezza fra gli ottanta ed i centomila uomini fuori combattimento fino a quindici o venti giorni or sono. Praticamente, anche in Costantinopoli, ove si ignoravano le perdite avversarie, si poteva calcolare che i turchi perdessero giornalmente tre uomini contro uno che ne perdevano gli alleati, a causa della terribile superiorità dell'artiglieria di questi ultimi e della orribile condizione in cui i difensori sono costretti a batterci, sottoposti come sono da tre lati, e costretti a ricevere il fuoco delle navi franco-inglesi piuttosto nelle loro riserve o nelle loro retrovie che sul loro fronte. Tale infatti è la proporzione tra le perdite dei due eserciti che constato leggendo ora la stampa europea qui in Dedeagatch. Tre turchi sono caduti per ogni soldato che è caduto nell'esercito alleato. Si comprende subito che la proporzione non può essere sostenuta a lungo da un esercito che non contava che quattrocentomila uomini al principio della guerra, che deve presidiare la capitale e la penisola trace e battersi contemporaneamente su due fronti, ai Dardanelli e nelle provincie armene, ai due lati dell'Impero.

Intanto la verità si faceva strada, ed il pubblico di Stambul constatava con i suoi occhi quello che a Pera, fra europei e levantini, era noiosamente da oltre un mese, cioè che una squadriglia di sottomarini francesi ed inglesi deteneva la padronanza del Mar di Marmara, e la via marittima ai Dardanelli. Un trasporto di feriti proveniente da Gallipoli era fermato da un sottomarino avanti a Macrikeui, a poca distanza da San Stefano, cioè a pochi chilometri da Stambul.

Eseguita un'accurata visita e constatato che il trasporto giustificava pienamente la bandiera della Croce Rossa che batteva, gli ufficiali erano tornati a bordo, in vista della costa, ed il sottomarino li immergeva. Il comandante del cacciatorpediniere Pelenki Deria, la Tigre del Mare, che si trovava a Macrikeui, era uscito dal porto a tutto vapore per inseguire l'audace nemico, ma non si era allontanato un chilometro dalla costa che un siluro lo rovesciava sul fianco e lo affondava in pochi secondi sotto gli occhi dei bagnanti di Macrikeui, accorsi sulla spiaggia per assistere all'affondamento del sottomarino.

L'effetto in città fu disastroso. Bisogna pensare che Macrikeui e San Stefano distano da Costantinopoli quanto Torre Annunziata da Napoli. Il comunicato che ne dava l'avvenimento aumentò i sospetti e la emozione del pubblico: esso infatti chiamava «cannoniera» il bel cacciatorpediniere, e non indicava il luogo dell'avvenimento, lasciando supporre che fosse accaduto ovunque fuorchè nel Mar di Marmara, alle porte di Costantinopoli. Ora gli alberi delle navi affondate erano e sono visibilissimi da San Stefano e dalla stessa Stambul. Il popolo cominciò a fantasticare sul numero e sulla qualità dei sottomarini nemici. I trasporti che caricavano quotidianamente soldati per i Dardanelli venivano scortati da torpediniere fino dalla uscita del porto.

Si parlava quotidianamente di piroscafi affondati prima di giungere al loro destino: e certo vi è in questo molto di vero, anzitutto perchè, come apprendo ora, il fatto è parecchie volte citato nei comunicati anglo-francesi, in secondo luogo perchè il numero di piroscafi addetto al trasporto delle truppe si è nell'ultimo mese di guerra ridotto gradualmente a tre: lo Stambul, il Bosporus ed il Mahmoud Chewkat Pacha. Bisogna anche dire che un giorno una misura di rigore esclusa dal comando e dagli equipaggi dei trasporti militari tutti i cristiani, e lasciò a bordo soltanto i musulmani; con quanto vantaggio della manovra non saprei dire. I profughi dalle isole Marmara (gruppo posto all'imboccatura dei Dardanelli) raccontavano in città che i sottomarini circolavano continuamente tra le isole, ove avevano fatto la loro base.

Ciò malgrado il trasporto dei rinforzi per mare continuava, tra difficoltà sempre crescenti. La flotta russa stazionava continuamente alla bocca del Bosforo, e bombardava giornalmente qualche punto sulla costa. Certo è che se alla testa delle quattordici unità russe vi fosse un uomo deciso a tutto, o se la Russia non fosse trattenuta da accordi politici, o naci dello Czar aurebbero forzato il Bosforo da molto tempo. Fino alla mia partenza non esisteva nel Bosforo alcuna traccia di mine: la navigazione procedeva come di consueto; la navigazione italiana, rappresentata da quattro piroscafi appartenenti al signor Rossi, un buon italiano e un intrepido armatore, continuava a mantenere le comunicazioni con Costanza, e passava regolarmente, secondo l'abitudine dei nostri capitani, mezzi pirati e mezzi filosofi, attraverso la crociera russa. E' vero che uno di quei piroscafi, il Jean, venne affondato dai russi a cannonate, ma gli altri continuarono serenamente a navigare, e la bandiera italiana non è scomparsa dal Mar Nero che quindici giorni or sono, col disarmo dei tre piroscafi rimasti a Costanza. Un sistema di mine non esisteva che alla bocca del canale sul Mar Nero, e non poteva costituire un ostacolo serio. Come fortificazioni interne il Bosforo non possiede che Rumeli, quattro spalti erbosi, visibili a grande distanza, incapaci di resistere più di qualche ora: ed è ben noto che le fortificazioni esterne di un canale, come è avvenuto per quelle dei Dardanelli, sono da considerarsi come sentinelle morte, utili solo a ritardare di qualche giorno le operazioni. Che cosa ha impedito alla flotta russa di approfittare di questo stato di cose?

Non può esser certo il timore della flotta turca. Il solo baluardo di questa, il Goeben, è quasi inutilizzato dal principio della guerra. Nave tipicamente soggetta alla fellatura, il Goeben entrò a Costantinopoli con quattro cannonate nell'opera morta, malamente coperta con quadrati di tela grigia, e non ne uscì, riparato, che per tornare con tre squarci di mina nella prua, raccolti nel « fatto compiuto » di Odessa. Tre mesi, su quattro sono stati fuora passati dal Goeben nella piccola calanca di Stenia, sul Bosforo, ove in mancanza di bacino i tedeschi sono costretti a rabberciarlo in acqua. Da allora il Goeben è molto ammalato: ha perso dieci nodi di velocità, e non è nemmeno sicuro di poter tenere il mare a lungo. Almeno i turchi non se ne sono più serviti che in rare occasioni per fatto restare, forniera galleggiante, avanti alla bocca del Bosforo, mentre il resto della flotta era fuori. Quando si pensa che se la Turchia ha fatto la guerra, è stato per il Goeben!

Inutilizzata così l'unica nave potente che possieggia la Turchia, la flotta russa si è trovata durante tutta la guerra in presenza di poche navi scompagnate di efficienza bellica minima: perchè anche il Breslau non è atto che a qualche raid, e non può sostenere un combattimento, a causa della sua mancanza di protezione. Ciò malgrado l'inattività relativa della flotta del Mar Nero è così grande che non si può spiegare se non coll'esistenza di accordi politici che limitano la sua azione al semplice blocco delle miniere di Zongouldak.

Il pianto dei veterani

Ma questo blocco è quello che darà la Turchia nelle mani di pazienti. Da molto tempo avevo annunziato che la Turchia si sarebbe difesa a lungo solo a condizione di costruire una strada od una ferrovia che collegasse Costantinopoli con il suo centro carbonifero. Ora alle due cose si era egualmente rinunziato, per taluni che ancora non posso definire. Tutto quello che si fece per sostituire il carbone di Zongouldak fu di spargere la voce della scoperta a Zeitun Burnù, presso Costantinopoli, di nuove miniere di carbone. La verità è che esiste a Zeitun Burnù un deposito carbonifero, che due italiani tentarono altra volta di mettere in valore: ma il minerale contiene il novanta per cento di schisto, ed è assolutamente inutilizzabile.

Ciò nonostante il Governo turco, in mancanza di una via di comunicazione con Zongouldak, ricorse al suo sistema abituale, che consiste nel sostituire ai fatti le leggende. Questo non impedì che si dovesse sospendere assolutamente la navigazione sul Bosforo e sul Corno d'Oro, e che il giorno della mia partenza il Governo avesse cominciato a requisire i piccoli depositi dei gassometri di città. Il primo fu quello di Dolma Bagchkhé, e gli altri hanno certamente seguito. Contemporaneamente, veniva requisita la metà del deposito già scarsissimo, della Costantinopoli-Dedeagatch, che ha potuto continuare il servizio solo perchè ha delle locomotive giffard, che possono mescolare il carbone al petrolio, e funzionare con consumo minimo. Ma erano gli ultimi espedienti di un corpo esaurito cui mancavano le risorse vitali. Finito il carbone erano finiti i contatti coll'interno. La ferrovia della Mecca portò coi suoi ultimi treni i resti delle truppe di Asia: sessantamila in tutto, il quarto, quinto e sesto corpo d'armata, cioè la difesa di Smirne, il campo di Konia e le truppe di Djemal bey, quelle che dovevano eseguire l'attacco contro l'Egitto. Quando queste truppe giunsero il Governo pubblicò un comunicato nel quale si diceva che gli scopi cui esse erano destinate (cioè la conquista dell'Egitto) essendo stati pienamente raggiunti (sic) si poteva disporne altrimenti. Andai a vederle giungere.

Una metà di esse, circa trentamila uomini, avevano fatto parte della strada a piedi: circa venticinque giorni di marcia. Erano molte, molte diverse dei brillanti I Corpo d'armata, quello di Costantinopoli. Erano stanchi, polverosi, affamati, laceri. Alcuni piangevano. Dicevano ingenuamente: « Tutti i nostri amici sono partiti uno dopo l'altro, e nessuno è tornato: ed ecco che partiamo anche noi, e nemmeno noi torneremo ». Nessuno pensava a far loro vergogna del loro pianto.

Sapevano che quando il loro ufficiale li avesse chiamati per i nomi delle loro provincie, e li avesse esortati come i suoi « agnellini », si sarebbero fatti uccidere fino all'ultimo.

Erano l'ultimo nucleo della Turchia, i veterani delle campagne dell'Yemen, quelli che si battono da venti anni, e molti non sanno nemmeno che il Sultano è un altro, e che il vecchio Padiscià è prigioniero. Piangevano come piangono i vecchi soldati, che vedono inutili i loro sforzi, le fatiche, i pericoli corsi per un regime che si sfascia: ed il loro pianto è pure il cuore.

Il sottomarino nel Corno d'Oro

Di queste truppe di Siria, le ultime di cui disponga la Turchia, una parte venne accumulata nei trasporti che rimanevano ancora, lo Stambul, il Bosporus ed il Mahmoud Chevket. I due ultimi erano attraccati alla banchina di Top Hané, a Galata, e lo Stambul, ancora vuoto, era ancorato in mezzo alla bocca del porto. Questo avvenne due giorni dopo la dichiarazione di guerra. Ero affacciato ad una finestra di Péra, e guardavo sotto i miei piedi il movimento del porto, ed il cortile di Top Hané, occupato da due batterie di vecchi 77 Krupp smontabili. Una lunga di razzo entrò d'un tratto a gran velocità nel porto, e la gente si mise a correre in direzioni contrarie sulle banchine, facendo gesti assolutamente grotteschi e singolari. Era uno spettacolo inaudito.

La lunga venuta dal mare aperto, e correva per il porto come cosa intelligente, leggermente sollevata sull'acqua, che lambiva appena lasciandosi due leggeri ventagli di spuma a destra ed a sinistra. Malgrado la velocità violenta e capricciosa colla quale correva, e che le conferiva un minaccioso aspetto di animale diabolico e nuovo, mise un buon minuto a percorrere la larghissima entrata nel Corno d'Oro: e invero la sua velocità era più apparente che reale. I soldati che erano sul Mahmoud e sul Bosporus cominciarono ad esplodere stupidamente i loro fucili nell'acqua. Poi un gruppetto umano vestito di giallo si gettò in mare, un altro seguì: altri si gettarono sulla banchina, che in breve fu piena di soldati colpiti dal panico più folle. Ma la cosa viva nel porto seguitò il suo cammino. Con un largo giro passò dietro allo Stambul, i cui marinai si gettarono in acqua: ed ecco che dietro al piroscafo abbandonato e inerme sorse un cono bianco di spuma, ed un'onda potente percorse il porto, e tutti i piroscafi si misero a danzare sulle ancore, come cose molle, e tutti gridarono assieme, ed il ponte di Galata con tutti i trams e i cuscioni che passavano si mise a tirare sui cassoni che la sostengono come un cavallo ombroso tira sulla pastoia. Ma quella cosa nel porto non si arrestò un secondo e continuando la sua corsa vertiginosa terminò il giro largo e si addrizzò su pel Bosforo scomparendo in pochi secondi dietro la punta di Arnaoutkeui. A questo momento tutti gridarono di nuovo, e le due batterie da 77 ai miei piedi tirarono insieme: un proiettile colpì lo Stambul, che non ne aveva bisogno, ed un altro colpì un piroscafo dello Chirket Hairie, che era ancorato fuori della punta del Serraglio, ed aveva a bordo feriti...

E' una visione, e svilita più. Poche decine di secondi straordinari. Ma l'impressione fu immensa in città, sebbene lo Stambul non fosse completamente affondato dal siluro. Qualche ora dopo il Mahmoud Chewket ed il Bosporus, carichi delle truppe, passavano attraverso il ponte, e si rifugiavano in fondo al Corno d'Oro. Lo specchio d'acqua al di là del ponte venne liberato da qualunque ingombro, un paio di torpediniere si misero a fare una inutile caccia nel Bosforo: e quanti al ponte vennero accumulate molte macerie, per difenderlo da un eventuale attacco. Ma l'avvenimento bastava a recidere definitivamente i nervi della Turchia. Da allora fu deciso di interrompere ogni trasporto marittimo ai Dardanelli. Da allora le truppe vengono trasportate a Gallipoli per la via di terra. In treno fino a Panderma (finchè durerà il carbone) e da Panderma a piedi.

E' sufficiente per dire che non può esservi più stato trasporto serio nè di feriti nè di viveri, la ferrovia di Panderma essendo appena capace di trasportare uomini e munizioni. E, finito il carbone, più nulla.

Verso la fine...

Tale è la condizione in cui si trova attualmente la Turchia, dal punto di vista militare. Nè basta. La mancanza di carbone aveva aggravato e deve avere aggravato ancor di più il fenomeno di cui parlammo in una corrispondenza che mandai il 17, ad ogni rischio: e questo fenomeno, il più terribile di tutti, è la carestia in cui si trova un paese relativamente ricco circondato da feriti provinciali. Quando partii la gente si batteva accanto ai forni per un pezzo di pane fangoso. Mancava il carbone per trasportare il grano d'Anatolia, mancava il carbone per far agire i molini di Costantinopoli. Il pane non si otteneva che mediante un vecchio dritto di polizia. Il treno che mi portò a Dede Agatch distribuiva pane su tutto il percorso ai villaggi affamati. Si facevano esperimenti per la produzione di una galletta o biscotto di guerra, da cuocersi in casa. Che sarà avvenuto dopo la mia partenza?

Come si vede dunque, la Turchia è agli estremi. La disperata resistenza di Gallipoli non può e non deve ingannar nessuno. Essa non occupa che venti o trentamila uomini di fronte su una lingua di roccia, e a questo si deve la lunghezza dell'operazione e la brillante difesa turca: ma tale quale è è bastata in un mese o due ad esaurire completamente un organismo privo di risorse interne. Accennavo nella mia ultima lettera a queste condizioni: ma dovevo farlo colla prudenza che mi imponeva la quasi certezza di rimaner prigioniero in un punto ostile. Ora posso parlar liberamente, e non ho ragione di celar le mie parole. Si faccia il saluto delle armi all'esercito turco: esso si è ben difeso, ed ha riacquistato l'onore perduto nella guerra balcanica. Ma non può far più di questo. La pace è matura, le coste sono indifese, un attacco su qualunque punto della costa d'Asia obbligherà la Turchia a gridare amàn. Nel suo interesse stesso occorre liberarla dal Governo inetto e ciurlone che l'ha lasciata sfruttare e sacrificare senza scrupoli dalla Germania.

CARLO SCARFOGLIO.

L'aviatore inglese Lt. R. A. WARNEFORD, il distruttore dello Zeppelin tedesco, vittima di una catastrofe aviatoria all'aerodromo di Buc, presso Parigi.

Un disegno di Leonardo Bistolfi

(Fot. Paola-Ney)

Oggi, durante la grande esecuzione del coro patriottico nel giardino di Palazzo Reale, sarà offerta per il generoso obolo a favore delle famiglie dei soldati combattenti la cartolina commemorativa disegnata da Leonardo Bistolfi per invito dell'Associazione della Stampa Subalpina.

L'illustre Maestro ha creato, con un più che mistero senso di bellezza, un quadro nel quale la terribile realtà della guerra è idealizzata in un simbolo di amore. Passano sul vasto campo di battaglia, mossi all'assalto e protetti dalla bandiera, i nostri soldati. Essi offrono alla grande Madre la loro giovinezza e la loro vita. Ma ad un tanto sacrificio domina, alto, grande, solenne, con una grande ala che protegge e che benedice un vagante fantasma: è l'angelo della Pietà e della Bontà che invade i cieli della Patria in armi: è la mamma dell'Avvenire suscitata dalle dimane devastatrici delle battaglie.

Il simbolo bello e pietoso conforta e commuove. Con la sua opera d'arte Leonardo Bistolfi dice eloquentemente quanto grande sia il dovere degli italiani che non sono sotto le bandiere. Bisogna dare molto, anche a costo di sacrifici, perchè le madri, le spose, i figli dei soldati che combattono e muoiono per la più grande e forte Italia abbiano assicurata la dignitosa vita e nelle case deserte dei più cari nulla manchi, nè il pane nè la generosa e confortante assistenza.

Giornali e Riviste

Insieme al generale Joffre si è rivelato in Francia un altro generale: il generale Foch, che nessuno conosceva prima della guerra. Come il generalissimo, il generale Foch è originario dei Pirenei ed è scarsissimo di parole, sebbene qualche volta non gli resuberanza caratteristica dei meridionali. Prima di assumere gl'importantissimi comandi e di contribuire alle grandi vittorie della Marna e dell'Yser egli — dice il *Mercure* — era professore di strategia e di tattica generale alla Scuola di guerra e per breve tempo fu anche direttore dell'istituto. Le sue lezioni e le sue conferenze lo hanno posto in contatto con la nuova generazione degli ufficiali di Stato Maggiore e sul suo comando dell'esercito francese è oggi molto versato in istoria ed è solidamente istruito in tutto il sistema militare questo è dovuto in grandissima parte al generale Foch, che ha sacrificato la sua vita per l'istruzione agli ufficiali francesi. Ma egli non ha permesso alla sua coltura militare di intralciare i suoi movimenti e di diminuire le forze della sua innata energia. Egli è di quegli uomini che vogliono realizzare la storia e che considerano che ogni guerra, si può dire ogni battaglia, abbiano un loro aspetto particolare che le distingue da ogni altra antecedente. Il generale Foch è oltre a ciò un grande assertore del fattore personale nella guerra e questa sua convinzione fu da lui posta in pratica sempre, perchè volle essere con i suoi ufficiali, non solo un insegnante ma un creatore d'uomini. Abilissimo a percepire le manchevolezze di un carattere, le debolezze di una volontà, egli seguitò sempre a supplire negli altri queste deficenze e queste manchevolezze, a suscitare le energie che sapeva latenti nel cuore e nella volontà dei suoi discepoli. Secondo lui, in una guerra vince sempre la volontà più forte, la personalità più decisa. Egli paragonò una volta il grande organizzatore tedesco Moltke, il vincitore del 1870, con Napoleone e mostrò quanto inferiore fosse il primo nonostante i suoi successi. Il fronte al secondo, non per il poco splendore della sua vita, o per la relativa piccolezza del suo campo d'azione; ma perchè egli era un uomo, non aveva alcun lampo di ispirazione, non aveva genio, era semplicemente un meccanico che congegnava una guerra o una battaglia come si congegna una macchina: era un generale che sul campo di battaglia stimava semplicemente e metodicamente un piano prestabilito, mentre la forza di Napoleone era nelle sue improvvisazioni. Per questo oggi il generale Foch vuole che nell'esercito francese regni la disciplina, non basata su una cieca obbedienza, ma su una illimitata cooperazione ed egli stesso offre l'esempio più illustre di come si possa cooperare obbedendo. Egli è oggi il braccio destro di Joffre. Egli è unito al generalissimo dalla più cordiale devozione e dalla più intima collaborazione. Il generale Foch sente anche di poter essere un ottimo collaboratore degli inglesi. Partecipò alle manovre inglesi del 1912 e ad uno che gli domandava il suo giudizio sull'esercito inglese ebbe a rispondere: la cavalleria e l'artiglieria sono eccellenti e lo quanto alla fanteria vorrei battermi con lei e non contro di lei.

***

Il *Literary Times* dedica attualmente un singolare articolo, commentando da un punto di vista speciale l'entrata dell'Italia nella guerra europea, tra le Potenze che si contrappongono al pangermanismo. « La Germania e i professori tedeschi — dice — si erano illusi non solo di conoscere bene l'Italia e di poter dominare la nuova Nazione, ma di riuscire a far conoscere meglio l'Italia agli italiani stessi, che avrebbero dovuto lasciarsi illuminare dallo spirito tedesco. La dichiarazione di guerra dell'Italia ha invece significato ben altro che una supina accettazione di questo programma pangermanista. Essa ha significato che l'Italia non è una donnicciuola, ma è una Nazione: che essa è una realtà di uomini e di donne, e non è una figura allegorica. Nelle guerre in cui essa conquistò la sua indipendenza formale, essa aveva ancora un atteggiamento romantico per il resto del mondo: ma in questa guerra l'Italia assume una figura reale, al di fuori di ogni allegoria e di ogni romanticismo. I tedeschi si affannano a gridare che gli italiani sono ancora un esercito di suonatori di mandolino e d'organetto » con ciò essi vogliono disperatamente sforzarsi a mantenere in vita il vecchio concetto di un'Italia paesaniuria. Ma essa è una nazione nuova che vuol vivere non solo del suo passato classico e del suo passato romantico, ma un che della sua realtà e vitalità presente. Anche gli inglesi hanno caduto qualche volta a questo concetto sentimentale che faceva dell'Italia una figura artistica. Ma gli inglesi hanno da tempo cominciato a sentire che l'Italia è risorta, si è trasformata, vuole affermarsi come una nazione padrona del suo nuovo carattere e del suo destino e si è fatta una nuova unità italiana anche materiale e commerciale. Oggi l'Italia ha le sue industrie, le sue manifatture, la sua proprietà, come le avevano Firenze e Venezia nella loro età d'oro. L'antico genio italiano non per questo è diminuito o sorpassato; ma l'Italia vuole unire alla sua arte, alla sua bellezza, anche appunto la sua vitalità nuova fatta di lavoro e volontà industriale, piena di energia e di fiducia non solo nel suo aspetto di bellezza, ma anche nel suo spirito di avventura. Il compromesso italiano con gli Imperi Centrali è finito. Sin dal primo momento l'Italia ha compreso che essa non poteva rimanere alleata dei teutoni contro l'Europa. Essa ha compreso che per essere veramente italiana doveva diventare veramente europea come la Francia e l'Inghilterra, non per semplice imitazione di queste nazioni, ma perchè anch'essa è figlia dell'Europa e delle idee europee. Se l'antica Grecia non si fosse mai unita, essa non avrebbe potuto mai imitare la Persia e neppure la Macedonia: e così l'Italia. Non immemore del suo passato, ma anche nel suo presente: vuol essere una nazione che prende il suo posto fra le altre nazioni europee minacciate da un comune nemico.

***

In un profilo biografico che ha fatto il giro di tutti i giornali d'Italia all'inizio della nostra guerra, abbiamo pubblicato che Luigi Cadorna, il Capo di Stato Maggiore, è nato al suo Verbano natale, e alle terre dove è vissuto i giorni più sereni della sua fanciullezza, Pallanza, Ispra, Quassa: le belle e specchio del Lago Maggiore. Non appena scoppiata la guerra con l'Austria, i vecchi contadini dell'antica villa cadorna di Ispra dietro suggerimento dell'attuale proprietario di Quassa, il cav. Camillo Cusumino di Milano, memori della figura snella del conte Luigi Cadorna, al quale - dice la *Cronaca Prealpina* di Varese — il più augusto tra essi fu valoroso camerata di giuoco, gli trasmisero un indirizzo di saluto augurale così concepito: « Dall'umile terra, che fra la serenità radiosa del Lago e l'ombra remota dei boschi vi ospitò fanciulla, non sofferenti contadini di Quassa, fieri del ricordo, vogliamo inviarvi, o Generale Luigi Cadorna, il nostro saluto ed il nostro voto ardente e vi affidiamo i nostri figli perchè li portiate alla Vittoria per la maggior grandezza d'Italia, nel nome di Dio, della Patria e del Re ». Non lasciarono che poche ore dal momento in cui fu recapitato questo saluto, che il valoroso generale con squisitezza gentile, affettuosa, dal Gran Quartiere rispondeva con la seguente lettera: « Fra i tanti saluti e voti che mi son giunti in questi giorni, nessuno mi è tornato gradito e mi ha commosso quanto quello degli antichi contadini di quella terra che per così lungo volger di tempo appartenne alla mia famiglia ed alla quale si collegano dolci ed indimenticabili ricordi della mia infanzia. Ringrazio perciò tutti dal profondo del cuore, augurando che i loro figli conservati ai nostri estremi confini d'Italia insieme a quelli di ogni terra italiana abbiano a ripetere al luogo nativo gloriosi di aver combattuto nelle sante battaglie per la grandezza del nostro paese ». I buoni contadini di Quassa non potevano attendersi attestato migliore della memoria affettuosa che conserva il generale Cadorna per la sua terra natale.

Prossimamente il romanzo di
MICHELE ZEVACO
"Senza paura,,

La guerra nella caricatura

Wilson guarda le vittime del "Lusitania,,

— Assolutamente io non posso essere favorevole ai pescicani, anche se sono coronati e tedeschi!
(Dal *Rire*, di Parigi, dis. di Grandjouan).

Cadaun pericolosa

Accidenti! Baionetta e morte!...
(Dal *Due Soldi*, di Milano).

Poil et plume

— Mon bleu, t'as encore de la plume, mais quand t'auras zigouillé autant de Boches que moi, tu te pousseras du pou!
(Dal *Journal*, di Parigi, dis. di Depaquit).

Kultur

Dall'opera di Kipling: il libro della Jungla: « Noi siamo il più bel popolo selvaggio! »
(Dal *Bystander*, di Londra).

I tempi sono cambiati

— Il nonno Friedrich, in quale combattimento è morto?
— E' morto per indigestione!
— Ma che protettile, che arma è l'indigestione?...
(Dal *Journal*, di Parigi, dis. di Marcel Arnac).

Il Prestito Nazionale

Saviezza finanziaria e monetaria - Le modalità tecniche - La monetizzazione del patriottismo e la mobilitazione finanziaria del Paese.

Con [illegible] di previggenza finanziaria e di corretta politica monetaria, il Governo annuncia un nuovo Prestito Nazionale e ne apre la sottoscrizione dal 1.o a tutto l'11 luglio. La guerra attuale costerà a tutti gli Stati delle spese ingenti. Per l'Italia ancora non è possibile una previsione attendibile, ma l'onere non sarà lieve. Il Governo con alto senso di verità e di educazione morale del paese, ci ha parlato nel riassunto dei primi venti giorni di operazioni di guerra « aspra e difficile ». Tranne fatti nuovi, essa potrà quindi essere abbastanza lunga e necessariamente costosa.

Di ciò la necessità di fortemente organizzare e predisporre le necessarie risorse di ordine finanziario:

Ma v'ha un altro effetto veramente salubare, che dobbiamo attenderci dal nuovo Prestito Nazionale: la consolidazione del debito galleggiante in biglietti di banca soggetti ad aggio.

L'aumento della circolazione cartacea in Italia, provocato dalla guerra, ed oggi forse non lontano dai due miliardi di lire, adempie a due funzioni diverse. L'una è a favore dell'economia nazionale. L'aumento di circolazione tende a sostituire la restrizione che la guerra determina negli altri mezzi di credito monetarii e bancarii. L'altra funzione è invece a favore dello Stato e dà al Tesoro un facile, necessario, ma pericoloso mezzo per fronteggiare, in parte, le nuove ed ingentissime spese della preparazione militare. Questa seconda funzione della carta moneta va necessariamente a detrimento dell'economia pubblica e tende ad inasprire il cambio e l'aggio.

Il Prestito Nazionale che consolida le emissioni di biglietti di Banca, fatte per i bisogni dello Stato e le trasforma in titoli permanenti di debito pubblico, chi mantiene e ridona fiducia nelle nuove e prossime emissioni di carta, accentua la sua funzione nell'ordine monetario. La sua tendenza dovrebbe essere quella di moderare il cambio coll'estero ed almeno di fermare gli inasprimenti.

Le modalità tecniche

Spettava alla guerra il triste compito di perfezionare onde i congegni tecnici di cui i diversi Stati belligeranti si sono avvisti per rendere più produttiva la macchina dei prestiti di Stato. Di questa esperienza altresì, il Governo nostro ha fatto abbondante provvisto, come si scorge qua e là nelle disposizioni del decreto del 17 giugno.

Un paese che [illegible] un prestito di guerra ha due vie davanti a sè. L'una è il metodo classico degli Stati Uniti, sorpresi al primo urto della guerra di secessione. Privati ad alto interesse, al saggio del 6, del 7, del 9 per cento, emessi alla pari od a corso [illegible] vistosamente e convertibili a breve scadenza. Appena cessata la guerra, il credito si riprende, i titoli ascendono [illegible] il Governo con una serie di conversioni, anche graduali, diminuisce la misura degli interessi e l'onere dei debiti.

L'altra via si ricongiunge invece ad alcuni esempi, non lodevoli della nostra finanza francese, emissioni a basso interesse, ma a corrotto al disotto della pari, si offrono titoli al 3, al 4 per cento, ma al prezzo di 80, ad esempio. Per ogni cento lire di debito, il Governo ne incassa [illegible] di meno ed altrettanto di più. Pora fortunata della conversione.

Nel nuovo Prestito Nazionale, il Governo italiano si è tenuto alla via di mezzo. Mentre l'interesse della nostra rendita-tipo è al 3 e mezzo per cento, essi emette il nuovo titolo al 4,50 per cento ed al corso di 95. Lo dichiara inconvertibile nei primi dieci anni fino al gennaio [illegible], si riserva di estinguerlo gradatamente entro i 15 anni successivi, cioè entro il 1940. Tenendo conto del presumibile rimborso a 100 lire, il portatore del titolo che lo ha sottoscritto a 95 — ed in alcuni casi a 90 — ha, per un termine medio di circa 17 anni, ripartito un rendimento netto di circa il 5 per cento all'anno.

All'interesse del nuovo prestito si applica uno dei congegni accorti, ideato dal Ribot, Ministro delle Finanze di Francia e che fu lodevolmente il sistema della *conversione a ventaglio*.

Accadde in Francia che i primi prestiti della presente guerra ebbero sottoscrizioni scarse, perchè il pubblico — specialmente delle grosse borse — preferiva attendere le emissioni successive, che si prevedevano a più alti saggi di interesse. Allora il Ribot promise che se dopo un primo prestito — ad esempio al 4,50 per cento — ne avesse emesso un secondo al 5 od al 5,50 per cento od a condizioni migliori in genere, anche il primo prestito sarebbe venuto a godere dell'interesse maggiore e delle condizioni migliori. Una clausola identica, sostanzialmente contenuta nell'art. 4 del decreto, è ingegnosa ed affida i sottoscrittori del nuovo prestito.

Una novità, almeno per l'Italia, del prestito attuale è la sua emissione per somma illimitata. Esso non è offerto al pubblico per uno, per due, per tre miliardi: il Governo ne dà quanto il pubblico ne chiede o ne sottoscrive, secondo il metodo che fece buona prova in Germania.

Oltre agli istituti di emissione sono autorizzati per un anno ad accordare anticipazioni sopra i nuovi titoli, deducendo il 5 — invece del 10 per cento — sul loro valore e ad un saggio di interesse inferiore di 1/2 per cento. Se il corso del nuovo titolo è di 95, l'anticipazione sarà di lire 90.25 invece di sole lire 85.50. Soltanto non sarà data se per valore si intenda quello dell'emissione o 95 o quello del l'eventuale corso di borsa. Anche questo congegno crediamo debba figurare per la prima volta nel prestito di guerra di Lloyd George della scorsa estate, presso agli accordi da lui presi colla Banca d'Inghilterra. Ed è da congratularci che una simile disposizione sia stata ultimamente introdotta nel nuovo prestito italiano. Il portatore può quasi, in ogni momento, realizzare di contanti, almeno per un anno, il 95 per cento dei suoi versamenti, anche a Borsa chiusa.

Per ultimo — e lasciando in disparte le modalità minori — è lodevole la clausola per cui i sottoscrittori del prestito del miliardo della scorsa primavera, ed esattano a 97, potranno ottenere altrettanta somma del nuovo prestito a lire 93, invece di 97. Questa disposizione dell'art. 3, tende opportunamente a perequare i corsi: dei due titoli ed a ripartire equamente i benefici fra i portatori degli uni e degli altri.

Ma perchè non estendere siffatta disposizione anche ai portatori della rendita 3.50 per cento, i cui corsi vennero tanto provati dalla guerra?

Il nostro consolidato 3.50, ora in circolazione per miliardi e quanto alle maggiori Borse di Europa, è la rendita-tipo, è la colonna di base del credito pubblico dell'Italia, e ben possiamo augurare che anche il nuovo prestito sia sottoscritto e quotato alle Borse, ogni qualche, di Parigi e di Londra, e che la solidarietà del credito consenta e mantenga l'allineamento delle quote dei vari titoli e particolarmente dopo le diverse [illegible] di questo [illegible] di concordia nazionale, assai più di certi processucci che si stanno qua e là ammanendo e che, per verità, non rispondono alla solennità ed alla grandezza dell'ora presente.

È una nuova emulazione del sacrificio e del patriottismo che occorre ridestare per il 1.o luglio. Bisogna per casa picchiare ad ogni porta d'Italia e si aprirà; ad ogni borsa e si spalancherà; ad ogni cuore e mente tutta la gioia del compimento di un secondo e sacro dovere per la grandezza e l'avvenire d'Italia.

MAGGIORINO FERRARIS

Bollettino Militare

Roma, 19 notte.

STATO MAGGIORE GENERALE

Zavattari Oreste, maggior generale, [illegible] darke della Difesa militare di Ravenna, è collocato in disponibilità.

CARABINIERI REALI

I seguenti ufficiali del secondo corso presso la Scuola Allievi ufficiali dei carabinieri reali [illegible] nominati sottotenenti nel servizio attivo permanente dell'arma stessa con destinazione [illegible] indicata. Si presenteranno il mattino del giorno 24 giugno 1915 al Comando della rispettiva Legione, Seguiranno nel ruolo di sottotenente: Pirna Massimino, Basili Luciano, Belisario, maresciallo d'alloggio, è destinato alla tenenza di Pescia, legione di Firenze; Sabbini Otello, id. id. id. Orbetello, id. Firenze; Pallavicini Domenico, id. id. id. Soriano Cimino, id. Roma; Cogno Mario id. id. id. Colle Elsa id. Firenze; Nurse Vittorio, id. id. id. Piazza Corvetto (Genova), id. Torino; Filosio Antonio, id. id. id. Montagnana, id. Verona; Capozzi Salvatore, brigadiere id. id. Iglesias, id. Cagliari.

I sottonominati tenenti sono promossi al grado di capitano, con anzianità e decorrenza per assegni dal 16 giugno 1915: Floris Roberto, legione Napoli, destinato alla compagnia e sezione di Palermo; Carnesali Ottorì, id. Firenze, id. id. Lanciano, id. Ancona.

I sottonominati tenenti dell'arma di fanteria sono trasferiti all'arma dei carabinieri a datare e con decorrenza per assegni al 16 giugno 1915: Zaglio Leone, 3.o alpini destinato alla legione Allievi; Tiberi Arnaldo, 75 fanteria, id. tenenza Monza, legione Milano; Barucchi Salvio, 34, id. id. Bergamo, id. Milano; Antonigiuliodo Giuseppe, 36 id., destinato legione Allievi; Cannuco Giulio, 21 id., id. id.; Mannia Luigi, 73 id., id. id.; Resta Alfonso, 85 id., id. id.; Ughi Ugo, 62 id. id. id.

I seguenti marescialli d'alloggio maggiori dell'arma dei Carabinieri Reali, sono nominati sottotenenti in servizio attivo permanente dell'Arma stessa e ai presenteranno il 24 giugno 1915 al comando della rispettiva legione: Avitabile Nicola, destinato R. Corpo truppe coloniali Eritrea; Fontana Salvatore, id. tenenza Bonabilli, legione Ancona; Francesco Girolamo, id. id. Cittaneva, id. Bari; Ragno Giovanni, id. id. Vico Gargano, id. Ancona; Sannovito Luigi, id. id. Trigge, id. Bari; Giorgianno Concetto, id. id. Ostuni, id. Bari; Palermo Francesco, id. id. Viggiano, id. Bari; Alasonati Ignazio Agostino, id. id. S. Antioco, id. Cagliari; Storti Francesco, id. id. Dorgali, id. Cagliari; De Biasis Ercole, id. id. Isili, id. Cagliari.

Mattea cav. Guido, tenente divisione Cirenaica, trasferito tenenza Mercadieri, legione Torino; Meloni Salvatore, sottotenente legione Cagliari, id. distretto Cremona; Zorroli Alessandro, id. id. Verona, id. tenenza S. Vito Tagliamento, legione Verona.

ARMA DI FANTERIA

Sommaruga Giovanni Battista, sottotenente in aspettativa per soppressione impiego a Varese, è richiamato in servizio al 73 fanteria, dal 29 marzo 1915, con decorrenza per assegni dal 1.o aprile 1915; Ingami Paolo, id. id., richiamato in servizio 78 fanteria dall'8 giugno 1915, con decorrenza per assegni dal 10 giugno 1915, collocato fuori quadro e conferitagli qualifica primo capitano.

Garese Carlo, maggiore 48 fanteria (deposito); Cimino Giuseppe, primo capitano, 15 bersaglieri; Cappello Girolamo, capitano 7 fanteria (comandato Ministero Esteri); Fornaro Domenico, primo capitano agli stabilimenti militari di pena, è trasferito al 63 fanteria; Anellotti Guido, id. 82 fanteria, cessa dal 13 maggio 1915 di essere considerato fuori quadro; Giorgianni Giuseppe, id. aiutante di campo brigata di Napoli, è esonerato dalla controdetta carica e trasferito al 4 fanteria; Mori Ubaldini Alberto, id. 4 fanteria, nominato aiutante di campo della brigata Napoli; Clementi Antonio, sottotenente 58 fanteria, è comandato al battaglione scuole aviatori; Mancinforti Onorato, tenente colonnello, 77 fanteria, collocato fuori quadro dal 17 giugno 1915, restando conservato attuale destinazione; Cappone Annibale, capitano 88 fanteria, id. dal 10 gennaio 1915, restando comandato attuale destinazione.

ARMA DI ARTIGLIERIA

Ruolo combattente

Carrara Duilio, id. id., in aspettativa per riduzione quadri a Roma, è richiamato in servizio effettivo dal 29 aprile 1915, con decorrenza per assegni dal 1.o maggio 1915, e destinato alla Direzione d'artiglieria a Piacenza — Gioia Riccardo, capitano 6.o fortezza (comandato truppe coloniali Eritrea), trasferito 3.o artiglieria fortezza (costa e fortezza) — Bravo Bartolomeo, id. fuori quadro (id. 1.o artiglieria fortezza e costa), cessa di essere comandato come contro e comandato 3.o artiglieria fortezza (costa e fortezza) — Argan Giovenale, id. 2.o artiglieria da montagna, è trasferito al 3.o id. (id. id.).

ARMA DEL GENIO.

Galassi Napoleone, capitano 6.o genio, è collocato fuori quadro dal 1.o giugno 1915 e comandato all'Accademia Militare — Rossi Giuseppe, id. 2.o id., trasferito 3.o genio.

CORPO SANITARIO MILITARE.

Fizzocaro Clemente, maggiore medico all'Ospedale di Ravenna, è collocato fuori quadro dal 26 maggio 1915 e comandato all'Ospedale di Ravenna — Calasso Antonio, id. id. Verona, id. id. dal 13 giugno 1915 id. id. id. id. Verona — Mastrantonio Vincenzo, tenente medico id. Chieti, è trasferito alle truppe coloniali dell'Eritrea — Massi Emilio, id. id. Corpo truppe coloniali Libia, e Agostino Vincenzo, id. id. id. sono trasferiti R. Corpo truppe coloniali nel l'Eritrea dal 24 aprile 1915 — Magliulo Alfonso, id. Ospedale Genova, e Lazzaro Antonio, id. 7.o artiglieria fortezza, sono trasferiti nel Regio Corpo delle truppe coloniali Libia.

CORPO DI AMMINISTRAZIONE.

Carota Luigi, capitano di amministrazione, a disposizione del Ministero delle Colonie, cessa di essere a disposizione del Ministero delle Colonie ed è destinato alla Direzione del Commissariato di Napoli.

UFFICIALI IN CONGEDO E IN SERVIZIO ATTIVO.

I seguenti ufficiali collocati a riposo per infermità non provenienti [illegible] il servizio in decorrenza del 1.o gennaio 1915, sono insigniti dell'onorificenza a datare per ciascuno indicata: Laura cav. Giuseppe, tenente-colonnello fanteria, Distretto Torino, cavaliere dell'Ordine Mauriziano e Lazzaro — Castelli Filippo, capitano fanteria, Distretto Savona, è collocato a riposo per infermità per causa non provenienti dal servizio con decorrenza dal 1.o marzo 1915, è nominato cavaliere dell'Ordine della Corona d'Italia — Morandi cav. Vittorio, tenente colonnello, personale permanente Distretti, Distretto di Torino, è richiamato in servizio temporaneo dal 23 maggio 1915 presso la Divisione militare territoriale di Brescia.

Ufficiali in complemento: Martinotti Arturo, tenente di sussistenza, Distretto di Genova, è inscritto collo stesso grado e stessa anzianità a ruolo di ufficiali alla milizia territoriale sussistenza.

I seguenti medici civili non vincolati al servizio militare sono nominati ufficiali medici di complemento col grado sottoindicato e dieci di complemento col grado sottoindicato e saranno effettivi nel Distretto di residenza, si presenteranno alla rispettiva Direzione di Sanità il mattino 7 giugno 1915 per essere inviati a destinazione: Magliore medico Casini Mario Fortunato, del Distretto di Genova, alla Direzione Sanità di Genova — Capitano medico Avanzino Giuseppe, del Distretto di Genova, alla Direzione Sanità di Genova — Borini Agostino, id. Torino, id. Torino — Ferraris Clemente, del distretto Novara, id. Torino — Tenente medico Bachis Michele, del Distretto di Torino, alla Direzione Sanità Torino — Dava Ludovico, id. Novara, id. Torino.

ARMA DI ARTIGLIERIA

I seguenti militari sono nominati sottotenenti di complemento del Genio, servizi tecnici, e assegnati al Corpo ciascuno a fianco indicato, ove compiranno intiero servizio di prima nomina, rimarranno effettivi anche in caso di mobilitazione e si presenteranno per assumere servizio il mattino del 28 giugno 1915:

Gramegna Giulio, soldato 6 genio, Torino, id. id.; Belloni Leopoldo, soldato, deposito di Torona-Pavia, 1.o genio; Beraldi Ettore, id. Torino, Direzione tecnica aviazione; Asseretto Aldo, id. Genova, 2 id., Ronveluori Giuseppe, id. Torino, 3 idem.

CORPO SANITARIO.

I seguenti ufficiali medici di complemento, milizia territoriale, sono nominati capitani medici di complemento:

Fontana Arturo, sottotenente medico di milizia territoriale, distretto di Torino; Asseretto Luigi, id. id. id. Savona.

I seguenti sottotenenti medici di complemento della milizia territoriale, laureati in medicina e chirurgia da oltre 5 anni, sono nominati tenenti medici di complemento:

Mocchi Giuseppe, di milizia territoriale, distretto di Casale; Lattes Israele, id. id. Cuneo; Gatti Giovanni, id. id. Voghera; Bona Umberto, id. id. Torino; Vaj Arturo, di milizia territoriale, distretto di Torino; Peluzzi Pierazza Mario, id. id. Mondovì; Giorgia Mario, id. id. Ivrea; Bosi Emanuele, id. id. Vercelli; Casalis Giulio Cesare, id. id. Torino; Mossi Giuseppe, id. id. Torino; Argentero Michele, id. id. Casale; Lamberti Giuseppe, id. id. Mondovì; Bormida Carlo, id. id. Alessandria; Artom Samuele, id. id. Casale; Gaeta Pietro, id. Voghera; Disna Felice, id. id. Mondovì; Bencivenga Giuseppe, di milizia territoriale, distretto di Genova; Imoda Giuseppe id. id. Genova; Codegna Antelmo, id. id. Genova; Castello Giuseppe, id. id. Genova.

I seguenti militari laureati medicina e chirurgia liberi docenti presso R. Università, nominati capitani medici di complemento, saranno effettivi presso distretto e si presenteranno il mattino del 25 giugno 1915 alla Direzione di sanità cinscuno controindicata, dove riceveranno la destinazione per assumere il servizio:

Robbio Luigi, distretto di Alessandria, alla Direzione di sanità di Alessandria; Rocca Giuseppe, id. Savona, id. Firenze; Solari Giuseppe, id. Cuneo, id. Alessandria.

I seguenti militari laureati medicina e chirurgia, oltre i anni, sono nominati, tenenti medici di complemento e [illegible] effettivi nel proprio distretto e si presenteranno il mattino del 25 giugno 1915, alla Direzione di sanità a ciascuno controindicata, dove riceveranno la destinazione per assumere il servizio:

Neri Corrado, distretto di Vercelli, Direzione sanità Torino; Bosio Giacomo, id. Genova; Lavaggi Giovanni, id. Genova, id. Genova; Cavalli Adolfo, id. Torino, id. Torino; Balma Riva Antonio, id. Torino, id. Torino; Fubini Emanuele, id. Torino, id. Torino; Rocca Benjamino, id. Cuneo, id. Torino.

I seguenti medici civili non vincolati dal servizio militare sono nominati ufficiali medici di complemento col grado sottoindicato e saranno effettivi nel distretto di residenza e si presenteranno alla rispettiva Direzione di sanità il mattino [illegible] del 25 giugno 1915, per essere inviato alla loro destinazione:

Maggiore medico Lusana Gustavo, id. Genova, id. Genova; Casini Mario, id. Genova, id. Genova; De Paoli Emilio, id. Genova, id. Genova; Marini Giulio, id. Genova, id. Genova.

I seguenti militari laureati medicina e chirurgia sono nominati sottotenenti medici di complemento e saranno effettivi nel proprio distretto e si presenteranno il mattino del 25 giugno 1915 alla Direzione di sanità cinscuno controindicata, dove riceveranno la destinazione per assumere il servizio:

Triberi Giovanni, distretto di Vercelli, idem Torino; Terreno Domenico, id. Mondovì, idem Alessandria; Bertuoni Giuseppe, id. Cuneo, id. Alessandria; Rivera Anselmo, id. Genova, id. Genova; Ferraro Sebastiano, distretto di Casale alla Direzione di sanità di Alessandria; Rigobello Guido, id. Torino, id. Milano.

CORPO DI COMMISSARIATO.

I seguenti militari di truppa sono nominati sottotenenti di complemento Corpo, Amministrazione, destinati residenza, servizio prima nomina e saranno presentarsi al deposito del reggimento all'uopo che sono assegnati il mattino 28 giugno 1915, servizio prima fondata nero durata sei mesi: Cagnaro Giuseppe, Genova, Direzione [illegible] Genova; Accettulli Pompeo, Genova, id.; Castellini Alfredo, Genova, id.; Finesi Ferruccio, in servizio 20 fanteria Genova, Direzione commissariato Torino; Quaglia Pietro, in servizio 6.o fortezza Torino, id. Torino; Sterlini Calogero, Genova, id. Firenze; Narbone Francesco, Torino, id. Torino; Guidi Raffaele, Torino, id. Verona; Degnanuti Domenico, Sacile, 7.o alpini; Delferba Luigi, Torino, Ospedale Savigliano; Goffi Enrico, Savona, Direzione commissariato Firenze; Moreschi Aldo, Voghera, Direzione commissariato Torino; Bozzola Carlo, Novara, Direzione commissariato Torino; Campana Pietro, in servizio ospedale militare Alessandria, Voghera, id. Torino; Scovazzo Renato, Alessandria, ospedale Alessandria; Franco Sebastiano, (in servizio 2.o alpini Cuneo, 51.o fanteria; Montaldi Renato, Genova, magazzino casermaio Savona; Busora Simmele, in servizio Direzione sanità Alessandria, Voghera. Direzione commissariato Torino; Macciotta Pietro, (in servizio 8.o genio) Torino, Direzione commissariato Torino; Mezzi Ernesto, Torino, Direzione commissariato Torino; Favole Giovanni, Cuneo, Direzione commissariato Alessandria; Gerini Carlo, Savona, ospedale Firenze; Testino Maurizio, Genova, ospedale Firenze; Rivolo Attilio, (in servizio 8 genio), Torino, Direzione commissariato Torino; Bergamini Silvio, Voghera, id. Alessandria; Andolfi Girolamo (in servizio 156 fanteria), Voghera, id. Alessandria; Caputo Fortunato, (in servizio di fanteria) Torino, Direzione commissariato Torino.

I seguenti sottotenenti di fanteria cessano di essere inscritti ufficiali indisponibili e sono assegnati per la mobilitazione al Deposito per ognuno contrassegnato: Piola Caselli, sottotenente cavalleggeri *Saluzzo*, comandato al battaglione scuola aviatori Torino; Bartolotti Francesco, sottotenente reggimento artiglieria a cavallo, 2.a compagnia automobilisti. Distretto Genova, comandato Accademia Militare, rimanendo effettivo al controcitato reggimento; Chiusano Giuseppe, id. 6.o genio (T. N.) id. Torino; Maserandi Giovanni, id. id. (T.)id. Vercelli); Campioni Ettore, id. id. (T). id. Torino, sono trasferiti alla Direzione tecnica di aeronica di Torino.

Notizie militari

Ordine ferroviari — Aumento di organico nei carabinieri — Nomina di ufficiali di complemento — Regolamento sul servizio di guerra.

Roma, 19, notte.

L'Intendenza generale dell'Esercito — come avverte una circolare ministeriale pubblicata oggi dal *Giornale Militare Ufficiale* — ha stabilito, per esigenze del servizio ferroviario, che per ora sia sospesa la presentazione alle armi anche dei militari di truppa del 6° genio, in servizio per le ferrovie dello Stato sui Compartimenti di Bologna, Firenze, Milano e Torino e presso le linee esercitate dalla Società Veneta, comprese in detti Compartimenti. Tale disposizione è altresì estesa ai militari delle classi 1891-92-93 appartenenti alle compagnie di Sanità e Sussistenza che prestano servizio sulle linee ferroviarie anzidette e su quelle delle ferrovie dello Stato e della Società Veneta [illegible] Compartimento di Venezia.

Il *Giornale Militare* pubblica un decreto luogotenenziale col quale si stabilisce che le disposizioni da esso emanate per la formazione dell'esercito, stabilite dai documenti riservati di mobilitazione, e le assegnazioni individuali che derivano ai singoli Comandi o Uffici saranno fatte con decreti da comunicarsi alla Corte dei Conti per la registrazione, tosto che cesseranno i motivi che conferiscono al siffatti provvedimenti carattere riservato.

Il *Giornale Militare Ufficiale* contiene pure un decreto luogotenenziale che apporta aumento all'organico degli ufficiali dell'Arma dei carabinieri reali. Il decreto stabilisce che alla tabella organica N. III, annessa al vigente testo unico delle leggi sull'ordinamento del regio esercito, sono aumentati: 11 tenenti colonnelli; 11 maggiori. Il decreto stabilisce inoltre che possano essere collocati fuori quadro in soprannumero alla tabella XV, annessa al vigente testo unico delle leggi sull'ordinamento del regio esercito: 36 maggiori dell'Arma dei carabinieri reali, i quali dovranno restare nei quadri entro il 31 dicembre 1916. Gli ufficiali i quali per non essere stati ritenuti idonei all'avanzamento e che trovansi in aspettativa non possono essere compresi nelle promozioni ad anzianità derivanti dall'aumento di organico e dai collocamenti fuori quadro sopra accennati, sarà poi, qualora conseguano la dichiarazione di idoneità e salvo sempre il disposto dell'art. 54 della legge 7 luglio 1890, attribuita la sede di anzianità che loro sarebbe spettata se gli accennati aumenti di organico e collocamenti fuori quadro non avessero avuto luogo. Fermo restando il disposto del regio decreto 4 agosto 1913, per l'applicazione dell'art. 4 della legge 27 giugno 1912, si provvederà con decreto reale, udito il parere del Consiglio di Stato, a salvaguardare, di fronte all'acceleramento che seguirà nelle promozioni ad anzianità per effetto delle su riportate disposizioni, i diritti degli ufficiali che conseguiranno il titolo per l'avanzamento a scelta.

Il *Giornale Militare Ufficiale* pubblica un regio decreto, col quale si stabilisce che per la durata della guerra è data facoltà al Ministero della guerra di nominare ufficiali di complemento, dal Regio Esercito, nelle varie armi o Corpi, limitatamente al grado di sottotenente, e con deroga alle disposizioni che regolano il normale reclutamento dei sottotenenti di complemento delle varie armi e Corpi:

a) coloro che abbiano coperto il grado di ufficiale in eserciti permanenti di Potenze europee;

b) quei cittadini e italiani non regnicoli ai quali siano riconosciuti titoli od attitudini speciali.

Le nomine suddette saranno fatte sulla base del giudizio insindacabile di una Commissione di scrutinio, nominata dal ministro della guerra.

Il *Giornale Militare Ufficiale* pubblica anche il decreto ministeriale, che nomina detta Commissione, la quale è presieduta dal tenente-generale Morra di Lavriano, ed è composta del tenente-generale Ponza di San Martino e del consigliere di Stato comm. Di Prima.

Il *Giornale Militare Ufficiale* pubblica in [illegible] speciale circolare ministeriale:

« Ferme restando le disposizioni contenute nel regolamento sul servizio in guerra, quale Ministero determina quanto segue:

« Le Commissioni dei Corpi, reparti e servizi mobilitati non più tardi di dieci giorni dopo ogni fatto d'arme trasmetteranno ai relativi depositi o centri di mobilitazione un elenco nominativo dei militari morti, feriti e dispersi, comprendendo tra questi ultimi tutti coloro la cui sorte non fosse stata accertata;

« Ogni qualvolta avvenga decessi per malattia o in seguito a ferita (o) militari ricoverati negli stabilimenti sanitari di prima classe, sezioni di sanità, ospedali, ospedaletti da campo, compresi quelli delle Associazioni di soccorso, i direttori degli stabilimenti stessi ne daranno partecipazione al deposito o ai centri di mobilitazione che hanno costituito l'Ente mobilitato cui gli individui appartengono. Avvenendo decessi tra i ricoverati, i direttori stessi si regoleranno in conformità di quanto è detto al N. 2.

« I depositi ed i centri di mobilitazione, ricevute le comunicazioni di cui sopra, ne daranno partecipazione integrale al Ministero della guerra, Comando[illegible] invece, coi dovuti riguardi, direttamente o per mezzo dei sindaci, alle famiglie interessate le sole notizie relative ai morti e a quelli feriti gravemente;

« 5.o le sezioni e le sottosezioni costituite dall'Ufficio per le notizie dei militari di terra e di mare, di Bologna, sono autorizzate a richiedere ai depositi ed ai centri di mobilitazione delle rispettive zone di giurisdizione gli elenchi dei militari morti, feriti o dispersi, affinchè essi siano in grado di informare, se richieste, le rispettive famiglie ed adempiere alla loro particolare missione.

(*Agenzia Stefani*).

REATI E PENE

Il processo pei furti alla marchesa di Felizzano ed al conte Lovadina

(*Tribunale Penale di Torino*)

L'interessante procedimento contro quella tale cameriera e quel non meno noto studente veronese, accusati dei furti alla marchesa Di Felizzano ed al conte Lovadina, è stato appena abbozzato ieri: ma avrà il suo pieno, interessante svolgimento nelle udienze di lunedì, nell'Aula VI del nostro Tribunale Penale.

Lo studente Elpidio Panardo, di Illasi (Verona), iscritto nella Facoltà di lettere in Torino, faceva nel maggio del 1913 conoscenza con tale Eugenia Gallotto, cameriera presso la marchesa Colli. I due si incontrarono in un romantico vicolo della nostra collina, si scambiarono poche parole, si simpatizzarono, promettendosi l'un l'altra felicità eterna. Nell'ottobre dello stesso anno il Panardo faceva ritorno al suo paese. La lontananza naturalmente smorzò la fiamma; qualche visita rapida, qualche breve lettera.

La Gallotto, intanto, dal servizio della marchesa di Felizzano passava presso la signora vedova Calliano, e poi ultimamente presso il conte Di Lovadina. Qui si trovava nel marzo scorso, e qui, in quell'epoca, avvenne un furto in danno della marchesa Colli, mentre essa era al suo servizio, e cioè nel settembre 1913, di questo anche esso si proclamò autore, aggiungendo però che a determinarlo al delitto, a guidarlo nelle perquisizioni, era stato il suo amico, il suo promesso sposo, lo studente Elpidio Panardo! E dettagliò anzi, e preciso circostanze, ai che costui fu arrestato improvvisamente ad Illasi e tradotto poi a Torino, in drammatici confronti colle sua implacabile accusatrice.

Il Panardo respinse energicamente il grave addebito: si proclamò vittima di vendetta d'amore, per non avere egli convolato alle promesse nozze.

Mentre si istruiva questo processo, la signora vedova Calliano, alla quale durante la permanenza della Gallotto erano pure mancati piccoli e danari, sospettando di costei, si recava in Questura a redigere la sua brava denuncia.

E così la Eugenia Gallotto imputata del furto in danno alla marchesa Colli, del furto in danno alla signora Sofia Calliano, e del furto in danno al conte di Lovadina, fu rinviata al giudizio del Tribunale, dove, come già si disse, ieri comparve seguita sul banco dell'accusa dallo studente Panardo. A costui si fa carico di correità morale e materiale del furto alla marchesa Colli; e l'accusa ritiene in suo confronto episodi e dettagli che ne dovrebbero provare la colpevolezza come l'aver ricevuto in pacco dalla ragazza la sera del furto, nel quale si pretende esservi avvolta la refurtiva.

Vivaci ed implacabili accuse, adunque, e sdegnose e violenti difese, sorrette da testimonianze in un senso e nell'altro, che stiamo dinanzi al Tribunale, provocando proteste ed invettive delle parti contendenti.

La Gallotto, una piacente ragazza bruna, nascose il viso in un velo nero, narrò con scatti energici la sua avventura d'amore e di delitto; lo studente si rimbeccò col più assoluto e reciso dinlogo.

Il processo, come dicemmo, prosegurà innanzi. Furono dal potere discrezionale del Presidente delle nuovi testi, e sono indetti due periti, i prof. Giulio ed Emilio Bellini, a riferire sul carattere isterico e suggestionabile dell'accusatrice principale della Gallotto.

La marchesa Colli, la quale presenta un danno di circa 18.000 lire, si è costituita parte civile col patrocinio dell'avv. Villabruna. Difendono il Panardo gli avvocati on. Mauri e C. A. Damiani; difensori della Gallotto: avv. Quaglia; Presidente: avv. Montalenti; P. M.: Siracusa; Cancelliere: De Caroli.

Gli altri processi

(*Tribunale Penale - Sezione V*)

Il 16 febbraio dell'anno scorso nella casa N. 30 di via Lanzo, crollava la volta, recentemente costruita, di una camera situata al secondo piano, provocando la caduta del sottostante primo piano e investendo un bimbo e nonna Giuseppina Alessi, certa Giovanna Taberna, ed un suo figliuolo, a nome Stefano, di mesi tre, che si trovavano al piano terreno. I poveretti furono accompagnati all'Ospedale Mauriziano, dove stettero in cura parecchi giorni. Ma contro il costruttore Felice Martignone e la padrona della stabile, signora Margherita Casalegnello, si iniziava procedimento penale.

Il Pretore urbano continuava il Martignone a mille[illegible]cento lire di multa, condizionalmente, e riservava ogni provvisione in merito alla civile responsabilità della Casalegnello, alla competente sede civile.

Il Tribunale, al quale appelli [illegible] il costruttore, confermò la sentenza e applicò il beneficio del condono.

P. C.: avv. Apostolo — Difesa: avv. Monateri.

Giovanni Allara, sabato il 15 maggio scorso sul solaio della casa N. 4 di via Urbana, attesa che tutto fosse tranquillo e si mise per all'opera per forare il solaio con l'evidente scopo di penetrare nella sottostante abitazione di certo Vincenzo Secco. Al rumore del colpo accorsero la portinaia ed altri inquilini, i quali trattennero il briccone fino a che giunsero le guardie. Disse a sua difesa l'allora, di essersi accinto alla bella impresa per [illegible] di Secco, il fatto del quale era stato suo competitore in una corsa ciclistica.

Sette mesi e 15 giorni di reclusione, condonati.

Difensore avvocato Alessandro Cavaglià.

Alla [illegible] ferroviario di Alpignano venivano rubate nel maggio scorso tre damigiane di glicerina distillata diretta al Comando del 2°° Reggimento artiglieria di stanza a Rivoli.

Fatte le opportune ricerche, si seppe che il giorno dopo il furto dalla Stazione della Pellerina era transitato, con un carretto recante appunto tre damigiane di glicerina, un individuo dall'aspetto poco rassicurante. Coi connotati forniti dalle guardie del dazio, lo sconosciuto potè essere identificato per il vigilato speciale Giuseppe Griffa, già condannato ventuna volte per furto, ieri il Griffa compariva davanti al Tribunale, dove sentì la ventidueesima condanna: un anno e 15 giorni di reclusione.

Difeso avvocato Micheri.

Il calzolaio Luigi Vittorio Artiglia era imputato di violenza e minaccie agli agenti della forza pubblica, mentre questi, il 17 maggio scorso, intimavano l'ordine e [illegible] dimostranti, arbitrari davanti alla Camera del Lavoro, di sciogliersi. Oltre a ciò, l'Artiglia dovette rispondere di violenza per aver cercato di sottrarsi all'arresto e di disobbedienza agli ordini delle guardie di Questura.

Fu condannato a un anno e mezzo di reclusione.

Difeso avvocato Ferrero.

Gaudenzio Caroni, nelle stesse circostanze di tempo e di luogo dell'Artiglia, aveva offeso l'onore di un maresciallo mettendogli un piede fra le gambe per farlo cadere a terra. Due mesi e mezzo di reclusione, condizionalmente e col beneficio della non iscrizione della condanna sul Casellario penale.

Pres.: cav. Monti — P. M.: avv. Volpe — Difesa: avv. Micheri — Cancelliere: Cassaro.

COMUNICATO

Ad evitare dannosi equivoci si avverte che le "SOCCIE RICOSTITUENTI DOTT. BOTTO MICCA,, si possono prendere in qualunque stagione e sono di [illegible] interamente innocue. Impareggiabili contro: *Anemie, Nevrastenie, Debolezza, Cachessia paludea, Mal di fegato, di reni, Catarro intestinale*. Non contengono [illegible] arsenico. Nelle migliori farmacie L. 2.50

Depositi in Torino: *Farmacie: Dispensa Torinese, C. Valentino, 2; Internazionale G. Testa, V. Roma, 91; per Pinerolo, V. S. Donato, 35*: « SCIAPARELLI »; « MANDOLFI »

DOTT. BOTTO-MICCA, DORA F. N., TORINO.

LA CARLSBAD ITALIANA

—(Stomaco - Intestino - Ricambio)—

St-Vincent (Valle d'Aosta) 650 m. (Giugno-Settembre)

Il più sicuro e piacevole soggiorno estivo a 4 ore da Milano, due da Torino

Grand Hôtel Billia & C. e Stabilimento Idroterapico

300 Camere - Masseur e Masseuse diplomati - Cure fisiche complete

Direzione Sanitaria: **Senatore Prof. PESCAROLO di Torino**

Medico residente: Dottor COMBA Cav. VITTORIO

Cambi d'indirizzo — Per qualsiasi cambiamento d'indirizzo inviare ***venti centesimi*** e ***la fascetta*** con cui si riceve il giornale. — Gli abbonati che dall'Italia si recano all'Estero, oltre ai venti centesimi, dovranno inviare tanti cinque centesimi quanti saranno i giorni di loro permanenza all'Estero.

Cronaca Cittadina

Tutti al giardino reale!

La improvvisata di un gran tenore

Mai fu offerta al torinesi un'occasione più propizia di fare opera nobile di carità godendo uno spettacolo così grandioso ed inconsueto come quello di quest'oggi nel Giardino Reale, a beneficio delle famiglie dei soldati, promosso e preparato dall'Associazione della Stampa Subalpina. Non un torinese, che abbia libertà di muoversi, vorrà restarne lontano: nel pomeriggio di oggi le vie di Torino saranno deserte perchè tutta la cittadinanza si sarà riversata nel Giardino Reale ad ascoltare i cori di Verdi, i canti e gli inni del Risorgimento, eseguiti da 400 cantori e dalla Banda Municipale.

E non mancherà una sorpresa eccezionale alla folla enorme degli ascoltatori: uno dei nostri più famosi tenori, una magnifica voce sarà a tutto il pubblico italiano, si leverà a cantare da solo l'«Addio mia bella addio...» nella popolare canzone della bandiera. Non facciamo ora il nome di questo gran signore del bel canto perchè egli desidera confondersi nella massa del coro; ma quando la sua persona s'avanzerà sul palco e la sua voce squillerà acutissima, tutti lo riconosceranno e lo saluteranno con entusiasmo.

Il programma è già noto. Chi ha assistito alle prove dei cori, sul palcoscenico del Regio, ha potuto farsi un'idea del grande successo a cui assisteremo quest'oggi. Dei cori di Giuseppe Verdi non è il caso di parlare: essi destano sempre una vibrazione particolare nell'animo degli italiani; delle canzoni del Risorgimento si può dire che mai esse saranno state eseguite da una massa più imponente di voci, con più impetuoso slancio, in un'atmosfera di maggiore entusiasmo patriottico; degli inni recenti, scritti in occasione della nostra guerra, quello del M.o Pino, su parole di G. A. Berta, ha già avuto la consacrazione del successo e oggi risalterà anche meglio in tutta la sua potenza, e quelli del M.o Vanzetti, del M.o Corsini, del Thermignon scuoteranno il pubblico con le loro note alte e vibranti. E il canto della «Fanfara dei Bersaglieri», della «Marsigliese», dell'Inno di Mameli, chiuderanno degnamente il concerto, di cui crediamo opportuno ripetere l'intero programma:

1. Vanzetti - *Lazio e Piemonte*, sinfonia in forma di marcia.
2. a) Verdi - *I Lombardi alla I.a Crociata*, coro di Crociati e Pellegrini.
   b) Corsini - *Roma redentrice*, inno.
   c) Verdi - *La battaglia di Legnano*, coro: *Viva Italia*.
3. Verdi - *La forza del destino*, sinfonia.
4. Faro - *Inno alla Terza Italia*.
5. Thermignon - *Roma!*, coro a 5 voci.
6. *Ricordi d'Italia*, cantoni popolari del Risorgimento.
7. Vanzetti - *All'armi, Italia!*, inno.
8. a) Verdi - *Va pensiero*, coro di schiavi ebrei.
   b) Verdi - *Ernani*, coro dei congiurati.
9. Ponchielli - *Episodio della Battaglia di San Martino*, fanfasia per banda.
10. a) *Fanfara dei Bersaglieri.*
    b) *La Marseillaise.*
    c) *Inno di Mameli.*

L'Associazione della Stampa ha posto in vendita, a 15 cent., un fascicolo recante il testo dei cori che saranno eseguiti: esso sarà venduto anche nel Giardino Reale insieme alla bellissima cartolina commemorativa di Leonardo Bistolfi, (che riproduciamo in 3.a pagina) per cura di signorine della Croce Rossa, che gentilmente si offrono a raccogliere le oblazioni.

Non c'è bisogno di ricordare che il Giardino Reale si aprirà alle ore 16: il concerto comincerà alle 17. Data l'enorme richiesta di posti a sedere si sono dovute aggiungere all'ultimo momento altre 400 seggiole alle 1000 del Municipio: le sedie non sono numerate, ma poichè sono stati messi in vendita tanti biglietti per i posti a sedere quante sono le sedie disponibili, così tutti i detentori del biglietto rosso troveranno il loro posto. Agli invitati — i biglietti d'invito dovettero essere necessariamente limitati, dato lo scopo benefico della spettacolo — sono riservati posti a sedere in due speciali settori del vasto spazio ove ha luogo il concerto. I biglietti d'ingresso a 50 cent. e le sedie al una lire (oltre l'ingresso) che ancora restano disponibili, si vendono presso il portone della Prefettura, in Piazza Castello, donde il pubblico avrà accesso al giardino.

Pietro Mascagni e quante altre personalità dell'Arte, della Politica, degli Studi si trovano oggi a Torino, interverranno al concerto, come pure le Autorità cittadine.

Ecco l'elenco delle Società corali, che tanto valorosamente e generosamente partecipano ai cori, sotto la direzione sapiente del maestro Veneziani:

1. «Accademia Stefano Tempia», M.o Lena.
2. «Scuola corale municipale», M.o Veneziani.
3. «Società Coristi teatrali», presidente Lamberti.
4. «Schola Cantorum Sacro Cuore di Maria», direttore D. Redaelli.
5. «Schola Cantorum San Dalmazzo», direttore P. Alloa.
6. «Scuola Corale Armonia», M.o Ettore Cordone.
7. «Scuola Corale Martinetti», M.o Lorenzo Devina.
8. «Scuola Corale Porta Susa», M.o Vesco.

L'opera d'assistenza ai profughi

Tutto per chi [illegible] verso i luoghi di guerra, come per quanti da essi provengono, la vicenda delle vittoriose avanzate degli eserciti nostri è motivo di giubilo, e spesso a virili propositi, a sempre più forte e serena concordia di italiani paiono di ultime assistenze.

Per questo i soldati che partono ed i profughi che arrivano hanno un sorriso nuovo sulle labbra; per questo una fiducia comune ha preso tutti: i vinti italiani e la sicurezza di raggiungere l'indipendenza e la libertà dallo straniero e far più grande e forte la Patria è animatrice di valore dove si combatte e di opere di pietà dove, anche di lontano, alle sventurate dell'esilio giunge si assiste.

Non meravigliamo quindi se all'invito dell'Ufficio informazioni pei profughi e famiglie di combattenti, per trovar modo di dar soccorsi a seconda della varietà dei casi e delle differenti circostanze tanto ai profughi che ai richiamati alle armi, hanno risposto generose persone.

Uno dei problemi, che per la sua portata morale ha altissimo valore se non avesse già quello economico, è quello di procurare convenienti occupazioni ai profughi e per esso l'Ufficio ha potuto con efficacia dimostrare la buona ragione della propria esistenza, mercè il lodevole concorso di benemeriti cittadini fra cui vuol ricordare il direttore della Società Tramviaria Reale-Torinese, il Direttore dell'Istituto dei Minorenni corrigendi, il Direttore della Cassa Benefica, il Direttore dell'Ufficio di collocamento della Società mutua parrucchieri, la Ditta Resegotti, che favorirono il collocamento al lavoro di nostri connazionali rifugiatisi nella città nostra dai lontani paesi dell'estero o qui inviati dalle autorità militari da quelli sui quali sventola e glorioso sventola ora il tricolore italiano.

Per chi non lo sapesse [illegible] Ufficio è stato istituito dal Comitato di preparazione ed è sorto a tutti in un apposito locale della stazione ferroviaria di Porta Nuova, con speciale ingresso in via Sacchi, N. 3.

La sottoscrizione di Torino

Totale elenchi precedenti L. 731.243,40

Manifattura Piemontese di spazzole di Cruglasco	L.	1009.—
Alfredo Bossi	»	500.—
Soc. An. Baratti e Milano	»	1000.—
Ing. Giacinto Corsi, di Bonasco	»	50.—
N. N.	»	200.—
Saponerie-Stearinerie Riunite Debernardi	»	500.—
Rosa Domenico	»	200.—
Soc. An. Giovanni Giardini (2° versamento sulle oblazioni di lire 25.000 per la sede di Torino)	»	10.000.—
Circolo Equestre Bisini Romeo	»	381,45
Alberto Schuchi	»	10.—
Ing. Abramo Treves	»	200.—
Ferdinando e Laura (1° versam.)	»	100.—
Notaio F. Barberis	»	100.—
Augusto Olivetti	»	100.—
Fabbrica Automobili «Itala»	»	10.000.—
Manifattura Lana Borgosesia-Torino	»	3000.—
Comm. rag. Giuseppe Magni	»	500.—
Raccolte dal Credito Italiano - Sede di Torino:		
Cav. dott. Giovanni Morbelli L. 100		
Cav. Guido Segre e signora Enrichetta Ovazza vedova Segre » 500		
Ditta Givone Giovanni » 400		1000.—
Fonderie Subalpine	»	2000.—
Banca A. Mazzucchetti	»	2500.—
Banco di Roma	»	5000.—
Bertola cav. Carlo	»	100.—
Sella Maurizio Pomba	»	100.—
Famiglia Pomba	»	100.—
Sottoscrizione fra avventori del parrucchiere Arturo Mario:		
Cav. rag. Gerardo Gobbi, L. 25 - Avv. Rinaldo Migliardi, 5 - Arturo Mario, 5 - Adelina ed Emma Merlo, 5 - avv. Luigi Pissavini, 5 - Luigi Maganza, 10 - avv. Arturo Brizzolara, 5 - avv. Giovanni Ferrero, 5 - Vinssone, 5 - conte Balbo Bertone 5 - avv. Emilio Mollard 25 - avv. Michele Nasi, 5 - avv. Luigi Marcarini, 10 - Rigobello Guglielmo, 5 - Vittorio Visnti, 5 - avv. Michele Valente, 5 - cav. avv. Carlo Vecchia, 5 - Marco Fubini, 5 - cav. avv. Pietro Zacco, 10 - [illegible] Cesare Terrazzi, 5 - cav. uff. Francesco Barberis, 10 - N. N., 5 - cavaliere Giovanni Gilardini, 5 - Carlo Sireglio, 5 - Eugenio Maganza, 15 - Ambrogio Minola, 5 - G. A., 5 - C. C., 5 - avv. Francesco Delpiano, 5 - Oresio Colongo, 5 - cav. avv. Giuseppe Paulini, 10 - Ballbo, 2 - Rota Ettore, 2 - Giovanni Vischetto, 2 - cav. avv. Luigi Reyneri, 10 - avv. Arturo Nizza, 10 - N. N., 3 - avv. Massimo Scotti, 5 - Giuseppe Tortonese, 5 - cav. Alfredo Gilardini, 10 - avv. Edoardo Sesia, 10 - Dario Segre, 5 - Giuseppe Gallese, 5	»	300.—
Raccolte dal giornale *La Stampa*:		
Ditta Raffaele Rosso e C. L. 200		
Per l'onomastico della mamma 10		
Ditta Stratta e Cobetti » 50	»	260.—
Raccolte dal giornale *Il Momento*:		
Ing. Barbesio Francesco fu Francesco L. 50		
Pier Benedetto Mondino » 50		
Gromis di Trana Luigi » 50		
Achille Mondino » 50		
Luigi Zoppola » 25		
Ing. A. M. » 20		
Barone Gamba » 50		
Manuel Natalino » 5	»	300.—

Totale generale L. 770.747,85

Sussidi governativi e municipali alle famiglie dei soldati

A tutt'oggi furono concessi alle Famiglie bisognose dei soldati della nostra città, i seguenti sussidi governativi e municipali:

Sezione I (Municipio): Sussidi governativi 402, per L. 5728 10; sussidi municipali N. 28, per L. 708.

Sezione II (Consolata): Sussidi governativi N. 325, per L. 5539 50; sussidi municipali N. 32, per L. 778.

Sezione III (Vanchiglia): Sussidi governativi N. 349, per L. 29.018 75; sussidi municipali N. 16, per L. 382 50.

Sezione IV (Borgo Nuovo): Sussidi governativi N. 451, per L. 9666 10; sussidi municipali, N. 7, per L. 195.

Sezione V (Valentino): Sussidi governativi N. 385, per L. 10.708 40; sussidi municipali, N. 21, per L. 550.

Sezione VI (Piazza d'Armi): Sussidi governativi N. 224, per L. 5225 [illegible]; sussidi municipali N. 28, per L. 666.

Sezione VII (San Donato): Sussidi governativi N. 512, per L. 14.089; sussidi municipali N. 33, per L. 717.

Sezione VIII (Aurora): Sussidi governativi N. 949 (per L. 23.400 70; sussidi municipali N. 19, per L. 426.

Sezione IX (San Paolo): Sussidi governativi N. 317, per L. 9237 95; sussidi municipali N. 29, per L. 402.

Sezione X (Oltre Po): Sussidi governativi N. 150, per L. 3395 60; sussidi municipali N. 11, per L. 264.

Sezione XIII (Madonna del Pilone): Sussidi governativi N. 277, per L. 6467 55; sussidi municipali N. 4, per L. 93.

Sezione XIV (Nizza): Sussidi governativi N. 343, per L. 8532 90; sussidi municipali N. 18, per L. 535 50.

Sezione XV (Mirafiori): Sussidi governativi N. 56, per L. 1159 55; sussidi municipali N. 10, per L. 226 50.

Sezione XVI (Pozzo Strada): Sussidi governativi N. 261, per L. 5322 55; sussidi municipali N. 41, per L. [illegible].

Sezione XVII (Lucento): Sussidi governativi N. 269, per L. 6962 65; sussidi municipali N. 6, per L. 153.

Sezione XVIII (Madonna di Campagna): sussidi governativi N. 252, per L. 5021 50; sussidi municipali N. 22, per L. 510.

Sezione XIX (Bertolla): Sussidi governativi N. 209, per L. 4480 35; sussidi municipali N. 29, per L. 666.

Sezione XXI (Cavoretto): Sussidi governativi N. 98, per L. 1065 90; sussidi municipali N. 7, per L. 238.

Sezione XXII (Ponte Sura): Sussidi governativi N. 34, per L. 682 75; sussidi municipali N. 11, per L. 345.

Sezione XXIII (Filonetto): Sussidi governativi N. 43, per L. 970 60; sussidi municipali N. 16, per L. 214.

Sezione XXIV (Crocetta): Sussidi governativi N. 359, per L. 8514 70; sussidi municipali N. 46, per L. 1074.

In totale vennero concessi N. 6629 sussidi governativi per L. 158.102 35 e N. 431 sussidi municipali per L. 10.235.

Per chi ha parenti in Austria e in Germania

L'Ufficio municipale del lavoro, per incarico del Comitato mandamentale per l'emigrazione, invita le famiglie torinesi, che hanno ancora qualche congiunto trattenuto o residente in Austria od in Germania, a volersi presentare per informazioni di loro interesse all'Ufficio stesso [illegible] Garibaldi, 16), dalle ore 10 alle 16 dei giorni feriali.

Il pentimento

La casalinga Domenica Carmagnino, maritata Montaleri, d'anni 25, si gettava ieri a scopo suicida nel torrente Stura, dove l'acqua minaccia sollanto allagare cantinato di profondità. Pentita poi dell'atto insano che stava per compiere, la folla fredda si ritirava a riva, dove il carrettiere Lodovico Pautasso, che passava di là, le prestò i primi soccorsi facendola poscia accompagnare all'ospedale San Giovanni. Ivi quei sanitari poi la ricoverarono alcun male, ma credettero opportuno trattenerla [illegible].

I documenti ufficiali della guerra

L'ufficio delle civiche magistrature e non solamente quello di assicurare la vita ed il benessere delle popolazioni, ma di collaborare all'opera del Governo per far conoscere ed illustrare i documenti e le deliberazioni del potere centrale.

Ma ora specialmente il Municipio deve essere — come ai tempi del nazionale riscatto — centro di vita spirituale della cittadinanza e deve cercare, con ogni mezzo, di mantenere alta e pura in tutti i cuori la fede negli ideali di civiltà e di progresso, la forza dei diritti della patria, la coscienza delle antiche, sicure aspirazioni.

Parve, quindi, opportuno al Sindaco di raccogliere in un fascicolo tutti i documenti che si riferiscono al primo mese della nostra grande guerra coll'Austria.

Le ragioni che ad essa ineluttabilmente ci avviarono, il proclama del Re, i discorsi pronunciati nelle aule del Parlamento, la Comunicazioni ed in questo Consiglio comunale; i comunicati di guerra del generale Cadorna e dell'ammiraglio Thaon di Revel; tutte queste pagine storiche devono essere raccolte e divulgate in Torino e fuori, perchè ogni cittadino ed ogni buon patriota le consulti e le conservi.

Ma un altro scopo deve avere questa pubblicazione, quello di realizzare, colla vendita del fascicolo, un utile da devolversi all'Assistenza della famiglia del soldato».

Il fascicolo sarà completato con due carte delle terre che vermano nelle armi italiane conquistate, ed abbellito dalla copertina che il nostro valente collega professore Edoardo Rubino ha voluto incaricarsi di disegnare.

Il costo di 10.000 copie di questo volumetto può calcolarsi approssimativamente di L. 5000. Non vi è quindi dubbio che non solo le spese saranno coperte, ma che verrà ricavato dalla vendita di esso un buon utile.

Per questo ragioni, esposte in una relazione del Sindaco, la Giunta, quindi, proporrà al Consiglio comunale di autorizzare la stampa del fascicolo di cui si tratta, e di deliberare che il provento che ne deriverà dalla vendita di esso, detratte le spese, sia devoluto al fondo per l'Assistenza alla famiglia del soldato».

Le buone iniziative

Ha avuto luogo a Milano l'Assemblea generale straordinaria del Regio Automovi Vochi Club con grande concorso di soci, che all'unanimità deliberarono di devolvere a scopo patriottico la somma assegnata in bilancio per premi alla Regata di quest'anno, e precisamente una parte al locale Comitato Soccorsi alla Famiglie di Richiamati di Stresa (Lago Maggiore), sede della Società, e l'altra maggiore a favore delle Famiglie dei Marinai Richiamati.

***

La Società Ferrovia Mandela-Sestrière, sedente in Torino, allo scopo di venire in aiuto delle famiglie del suo personale richiamato alle armi, ha stabilito: 1.o di accordare metà stipendio o della paga agli agenti stabili ed in prova con famiglia e con altri congiunti a loro carico per la durata di sei mesi dal giorno della chiamata; 2.o di accordare un mese di stipendio o paga, una volta tanto, agli impiegati od operai che non hanno famiglia o congiunti a carico; 3.o di provvedere a mantenere la continuità dei versamenti relativi alla previdenza per la vecchiaia e la invalidità, effettuandoli nella misura applicata per ogni agente nell'ultimo trimestre.

Un bell'atto degli operai della Manifattura Pellami e Calzature

Il personale tecnico, operai e capi-operai, della Manifattura pellami e calzature, si è spontaneamente offerto di lavorare cinque ore festive di ogni mese per tutta la durata della guerra, per devolvere o beneficio delle famiglie dei richiamati il prodotto di tale lavoro e che il personale amministrativo allo stesso scopo si tassasse d'una quota mensile in proporzione. Il contributo si aggirerà dalle 600 a 650 lire mese complessivamente.

Per l'automobile ambulanza della Croce Rossa

Ecco il terzo elenco della sottoscrizione dell'Automobile-Club per l'offerta di un carro ambulanza automobile per la Croce Rossa:

Gabriella Rosso, L. 10 — Signora Margherita Schierbi Cervetto, 50 — Barone Giuseppe Weil Weiss di Lalmaso, 50 — Nobile dottor Vittorio Donzani, 100 — Conte e contessa Tintto, 50 — Marchese e marchesa Ghisleri, 20 — Conte Avogadro di Collobiano e della Motta, 10 — Dottor G. B. Siccardi, 25 — Conte Paolo Della Chiesa, 10 — Comm. ing. Paolo Ferraris, 100 — Cav. Roberto Nasi, 5 — Tenente-colonnello e signora Bertola, 100 — Giuseppe Oddone Crido, 25 — Signora Anna Cranelli De Prosperi, 50 — Signorino Mario e d'uberto Conelli De Prosperi, 100 — Comm. Pietro Canonico, 100 — Ditta Diatto e Garavini, 500 — Società Ligure Piemontese di automobili «Spa», 500 — Pallino Oreste, 50 — Conte e contessa Lovatina Gonzalez, 100 — On. cav. Gaetano Grosso Campana, 50 — Barone Novellis Federico, 20. — Totale L. 4320 — Totale liste precedenti L. 5965 — Totale generale L. 12.325.

La ditta Fortina e Schueler offre gli accessori.

(Per errore di trasmissione, nella seconda lista, già comunicata, fu omesso il nome di Mario Melano, di Rivoli (offerta di L. 50), che preghiamo pubblicare ora).

L'augurio della Facoltà Giuridica

La Facoltà giuridica della nostra Università ha approvato il seguente ordine del giorno:

«Essendo questa la prima adunanza in cui essa si riunisce dopo che la disgraziata la nostra guerra coll'Austria, la Facoltà riperta con grande affetto agli studenti suoi alunni combattenti; ed augurando con ferma fiducia al compimento degli alti destini della Patria, manda il suo più fervido saluto augurale a loro ed a quanti con loro la, oltre i valorosi confini, pugnano e vincono nel nome augusto d'Italia nostra, e per la più nobile e la più giusta delle cause, il diritto delle Nazioni e la libertà dei popoli».

Per un più attivo commercio con la Russia

Riceviamo dal Consolato Imperiale di Russia a Torino:

«L'attuale guerra mondiale ha sconvolto completamente lo scambio internazionale delle merci. Molti prodotti, che prima della guerra pervenivano in Russia dalla Germania e dall'Austria-Ungheria, sono attualmente rimpiazzati da prodotti provenienti dai paesi alleati e neutri.

«I paesi che occuperanno in questo momento un posto sul mercato russo naturalmente hanno la certezza di aumentare efficacemente la vendita dei loro prodotti a guerra finita.

«La Camera russa per l'esportazione di Pietrogrado invita perciò insistentemente gli esportatori ed importatori stranieri, desiderosi di creare rapporti diretti col mercato russo, ad indirizzarsi senza ritardo alla Camera russa (Petrograd-Nevsky, 91).

«Non vi è tempo da perdere per rendersi ben conto della nuova situazione economica dal ritiro dei commercianti ed intermediari tedeschi, che, impadronendo il mercato, si facevano pagare così cari i loro servizi di [illegible] zioni.

«È bene indispensabile di rendersi conto quali merci di paesi stranieri possono essere importate in Russia, e per tale scopo l'invio di campioni, che saranno esposti al «Museo Campionario» della Camera (Esposizione Permanente), e di cataloghi, ecc., colle indicazioni di prezzi, è necessario.

«La Camera pubblicherà per la fine di quest'anno un Annuario (*Directory*) per il commercio di esportazione e d'importazione».

Il calcio del mulo

Il carrettiere Giovanni Bonicelli, di anni 29, passando sullo stradale di Lanzo, ricevette dal mulo di cui era in condotta un calcio alla guancia destra e riportò una ferita lacero-contusa. Il Bonicelli fu medicato all'ospedale Martini, dove quei sanitari lo giudicarono guaribile in dodici giorni.

La linea tramviaria per l'Ospedale Militare

Domani, lunedì, andrà in esercizio il tratto di linea del corso Vittorio fra il passaggio a livello della ferrovia e il corso Sebastopoli, servendo così il nuovo Ospedale militare.

L'esercizio sarà fatto mediante il trasbordo dei passeggeri attraverso il passaggio a livello fra la linea N. 10 (Crocetta) ed il nuovo tratto.

Tariffe: 1) Centesimi 5 pel solo tratto fra il passaggio a livello e corso Sebastopoli, o viceversa, in qualunque ora del giorno; 2) biglietto da centesimi 5 cumulativo con la linea N. 10, valido fra il corso Sebastopoli ed il corso Palermo, o viceversa: si distribuisce solo fino alle ore 7 del mattino di estate, e alle ore 8 d'inverno; 3) Biglietto da centesimi 10 cumulativo con la stessa linea per il tratto come sopra, dopo le ore 7 in estate e le ore 8 in inverno: N.B. - Sul nuovo tratto non si distribuiscono biglietti di corrispondenza nè giornalieri. Il nuovo tratto è considerato come unico a tutti gli effetti della validità dei biglietti di corrispondenza distribuiti su altre linee, compresa quella N. 10.

I Concorsi Magistrali maschili

Il Municipio ha indetto un [illegible] per nomina di maestri e di maestre in soprannumero, secondo le norme consuete ed in turni regolari, scadenti, quanto alla presentazione delle domande, il 31 luglio prossimo.

Successivamente si è diffusa la voce — raccolta anche da autorevoli giornali magistrali — che i concorsi per nomina di maestri erano stati sospesi fino a nuovo ordine.

Il sindaco, conte senatore Teofilo Rossi, si è interessato della cosa, telegrafando per notizie al Ministero della pubblica istruzione. Il quale ha risposto informando che effettivamente, con decreto 17 corrente, erano stati sospesi i concorsi magistrali a posti maschili vacanti, ma che occorreva attendere la pubblicazione del decreto stesso nella *Gazzetta Ufficiale*.

Pare infatti che non tutti i concorsi magistrali maschili siano stati sospesi, ma solo quelli che giunsero [illegible] sarebbero stati indetti alla pubblicazione del decreto di sospensione. I concorsi invece indetti anteriormente a tale pubblicazione — come quello di Torino — rimarrebbero in vigore, ma avrebbero provvisoriamente fino a nuova disposizione del Ministero, i termini per la presentazione delle domande.

Quanto al concorso per nomina di maestre, nulla è innovato alle norme precedenti, contenute nel relativo manifesto.

"Perchè l'Italia fa la guerra all'Austria"

Il prof. Arturo Segre terrà oggi, alle ore 16, nel salone Ambrosio, una conferenza dal titolo: «Perchè l'Italia fa la guerra all'Austria». E alla conferenza seguirà la *Rivista* patriottica illustrata: *I mille*.

L'invito è gratuito ed i biglietti si possono ritirare anche all'ingresso del salone questa mattina.

Movimentato arresto di due borsaioli

Sulla piattaforma di una vettura tramviaria della linea Porta Susa, si trovava ieri mattina l'impiegato privato signor Achille Imperia, abitante in corso Regina Margherita, 49. All'angolo di via Arsenale, nell'atto in cui stava per discendere, s'accorse che un giovanotto stava frugando in una tasca della sua giacca per prendergli il portafogli. Prontamente egli afferrò il ladro pel collaro, una l'altro con un forte movimento si liberò dalla stretta lasciandogli nelle mani un pezzo di cravatta, e riuscì a fuggire.

Alcune persone presenti gli si misero subito alla caccia gridando. Presso la Banca d'Italia si trovava fermo l'impiegato ferroviario signor Milani Manlio, il quale, vedendo il ladro in fuga, gli si fece incontro e lo afferrò. In quel mentre sopraggiunse un secondo individuo, il quale tentò di liberare il fuggiasco dicendo che si trattava di un errore di persona. Sopraggiunti però altri inseguitori ed il brigadiere di P. S. Carrodina Salvatore, i due giovanotti furono tradotti al commissariato di Via Giannone, ove furono identificati per i fratelli Fiore Luigi e Francesco, rispettivamente di anni 20 e 17, nativi di Asti, abitanti in via Brindisi, 7, negozianti ambulanti.

Borseggio

L'operaio Lucesi Luigi, abitante in corso Napoli 8 fu derubato destramente del portafogli contenente, fra altre cose, di documenti per lui di molta importanza. Egli sarebbe perciò riconoscente all'ultimo possessore se volesse usargli la cortesia di restituirgli almeno i documenti suddetti.

Investimento

Ravaioli Vincenzo, d'anni 10, domiciliato presso il marchese Thaon di Revel, abitante in via Roma, 5, mentre percorreva via Po in bicicletta, venne investito da un automobile e riportò delle lesioni che il dottor Jachia giudicò guaribili in otto giorni.

Bicicletta rubata

Il garzone muratore Maggiorino Giannotti, abitante in via Nizza, 167, denunciò il furto di una bicicletta lasciata in un cantiere in corso Brunanate, 21.

Note spicciole

L'Associazione sott'ufficiali, caporali e soldati avvisa che l'estrazione dei numeri vincitori della piccola lotteria a favore delle famiglie dei soci richiamati, avrà luogo domenica, 20 giugno, alle ore 16, nella sala della Società del Rodoni d'Africa, Galleria Nazionale, scala F.

— La Società di M. S. fra Rappresentanti Viaggiatori e Rappresentanti di Commercio, Torino, Via Venti Settembre, 7, avvisa i soci chi nella sede sociale funziona [illegible] Commissario per provvedere agli eventuali bisogni per le famiglie dei richiamati.

Seguendo la Cronaca

Wiener - Numero 78

E' un portento di buon umorismo e di patriottismo? Leggetelo! Vi troverete: l'ultima Dama viennese; la fesa austriaca; un Garibaldino in Austria; la vedova allegra, poveri zigani; al confine e oltre. Non costa che 10 cent. in ogni edicola o stazione. Mandando L. 5 (via Rodolfi, 3, Torino) si può avere l'abbonamento per un anno, con diritto agli arretrati.

La presa del M. Zugna

O giovinetta imberbe, in alto in alto!...
lascia il fuoco e vieni tu tra noi soldati
Ad ogni sterpo aggrappati, alla vita
anche alla morte, ad ogni costo, aggrappati
A Monte Zugna il tuo nemico aspetta,
ma non di qui, che non cadono i maschi
e la feline tua intelligenza... avanti!
I direi soli vincono: l'atlanta
per la tua audacia e per le maglie Rodi (1).

(1) *O. Rodi e Figli*. Piazza S. Carlo, 1. Le sue maglie sono meravigliose per la libertà che lasciano ad ogni movimento.

Le Signore più eleganti

per la stagione estiva compreranno la ultime novità di stoffe dalla *Ditta G. Reiner*, via *IV Marzo, angolo via Milano*, che le vende a prezzi modicissimi, di vera concorrenza.

Stato Civile di Torino

19 giugno 1915.

NASCITE: 13, cioè maschi 10, femmine 3.

MATRIMONI: Cassone Vincenzo con Marengo Ester — Cerrino Candido con Toraletti Teresa — Demarchi Giovanni con Negro Margherita — Giacosa Amedeo Quirino con Marcucetti Elisa — Orillo ing. Enrico con Carbonazzi Elisa — Macchia Amedeo con Lapesa Bolino e Rollino [illegible] — Manfredi Giovanni con Giostra Anna — Marena Armando con Quezza [illegible] — Mesa Luigi con Tardito Giuseppa ved. Avondo — Pessione Francesco con Dero Anna — Di Antonio Edoardo con Pini Luigia — Rua Luigi con Cornino Lucia — Santucci Lamberto con Raymonda Cristina — Spinelo dott. Augusto con Nobile dei Baroni Nasi Gabriella.

MORTI: Aymar Lorenzo, d'anni 14, di Firenze, agiata, corso Oporto, 15.

Tesio Enrichetta o Paola, d'anni [illegible] Torino, casalinga, via Cavour, 17.

Engel Guglielmo, d'anni 72, di Bologna, divenuto.

Alberti Ferdinando, d'anni 42, di Torino, operaio.

Borello Carolina, d'anni 18, di Cavallermaggiore, studentessa.

Molina Giovanni, d'anni 58, di Chieri, calzolaio.

Bullino Emilia, d'anni 50, di San Damiano d'Asti, setaiuola, via Genova, 28.

Roncito Maddalena, d'anni 75, di Torino, sarta.

Gilardi Maria e. Perrando, d'anni 80, di Pancalieri, casalinga.

Sorchi Domenico, d'anni 81, di Barcellona, pensionato.

Elena Giuseppe, d'anni 41, di Brandizzo, contadino.

Rocco Giovanni, d'anni 54, di Torino, negoziante.

Biliori Antonio, 28, di Pollenzo, agricoltore.

Più 5 minori d'anni sei.

Totale compresivo 19, di cui 8 domiciliati, 6 negli ospedali, ricovri, ecc. 14. Non residenti in questo Comune 1.

PUBBLICAZIONI DI MATRIMONIO.

Morello Cesare, ferroviere, con Rosolino Giulia — Astor Francesco, meccanico, con Sacco Giovanna, lavorante in tabacchi — Merea Orazio, caffettiere, con Artusio Maria — Sapone Giuseppe, fabbricante con Genero Francesca — Gribaudo Angelo, industriale, con Pacchiolino Adelina — Romero Maria, impiegata, con Dotzetti Teresa — Bellardi Enrico, sarto, con Bellia Teresa, cameriera, di servizio — Bosco Giacomo, cartellaio, con Cravero Anna — Sirugnano Domenico, calderaio, con Rosolo Margherita — Bodrieri Arnaldo, panettiere, con Pasini Maria — Bonetti Carlo, calderaio, con Liguoro Angela della Maria ved. Ribotti — Mercalli Michele, muratore, con Ravello Caterina ved. Corradino — Ubertino Patrizio, meccanico, con Candelo Maddalena, commerciante — Marchisavio Giovanni, dottore in medicina, con Cumoli Gemma, professoressa di disegno — Rosselli Armando, impiegato ferroviario, con Gargiulo Ernesta — Marera Luigi, ragioniere con Dellea Teresa, cameriera

ULTIME NOTIZIE

L'ammirazione degli Austriaci
per le azioni delle nostre batterie a Montenero
Artiglierie tedesche a Gorizia?

(Servizio speciale della STAMPA)

Zurigo, 19, notte.
(Visto).

Notizie particolari da Lubiana annunciano che truppe italiane riuscirono a fissare alcune batterie sopra parecchi punti di Montenero. Questi lavori vennero compiuti dalle truppe italiane in condizioni estremamente pericolose provocando l'ammirazione degli stessi austriaci che, sotto il fuoco delle batterie italiane, dovettero evacuare le importanti posizioni. Forti contingenti austriaci arriverebbero ogni giorno presso Gorizia, ma per ora la loro azione sarebbe senza vero risultato.

La Tribune de Genève, che pubblica queste notizie, aggiunge che truppe e batterie tedesche parteciperanno alla guerra austro-italiana. Alcuni tirolesi giunti oggi a Zurigo ne confermarono la notizia di numerosi saccheggi e di gravi devastazioni avvenute a Trieste durante la prima settimana di guerra. Essi mi aggiunsero un nuovo particolare interessante: il console americano, vedendo che la polizia non frenava e non impediva gli atti brutali della canaglia austriaca, si rivolse direttamente all'ambasciatore degli Stati Uniti d'America a Vienna, affinchè influisse presso il Governo imperiale e reale per far cessare questi atti barbari. Contemporaneamente il console americano valutava gli altri consoli delle Potenze e degli Stati neutrali residenti a Trieste, per discutere insieme sulla grave situazione. Essi fecero quindi sapere al commissario che avrebbero abbandonato la città se fossero continuati i saccheggi. Grazie a questo intervento i fatti Triste pote ritornare nello stato normale. Ma, terminate le devastazioni, si racconta che i saccheggiatori avanzarono per le strade di Trieste gli oggetti del bottino conquistato: così gli abiti che si vendevano dal noto calzaturificio Rossi, venivano venduti a una corona al paio.

F. R.

Il Consiglio dei ministri

I comunicati del Governo - I vandalismi austriaci - Il castello di un austriacante - L'attitudine dei Balcani.

(Per telefono alla Stampa).

Roma, 19 notte.

Stamane si è riunito a Palazzo Braschi il Consiglio dei ministri. La riunione, alla quale erano presenti tutti i componenti il Gabinetto, è durata tre ore. Non fu diramato dalla Presidenza del Consiglio alcun comunicato sulle deliberazioni prese dal Consiglio dei ministri. Nessuna grave ragione speciale ha suggerito la convocazione del Consiglio: però si comprende come, nell'attuale periodo di guerra, gli affari normalmente detti di ordinaria amministrazione assumano di numero e di importanza, così da richiedere lunghe riunioni come quella di oggi. Inoltre i Consigli dei ministri assumono, nell'eccezionale periodo che attraversiamo, carattere informativo poichè naturalmente specialmente il presidente del Consiglio ed i ministri degli Esteri, della Guerra e della Marina si valgono di queste riunioni per informare in senso generico i colleghi dell'andamento della guerra e dello stato delle questioni che ad essa sono connesse.

Queste relazioni hanno, come risulta dal comunicato ufficiale diramato oggi dal Governo, carattere assolutamente confortante. Le nostre operazioni sono caratterizzate dalla prudenza, accompagnate dallo migliore fortuna. All'audacia si ricorre quando è necessario, come nel caso dell'ardissima ripresa che notammo degli alpini a Monte Nero secondo nei suoi particolari dal comunicato ufficiale di oggi. L'impressione prodotta dal comunicato fu straordinariamente lieta, non solo nel mondo italiano, ma nelle sfere diplomatiche romane della Triplice Intesa e dei paesi neutri. Qualche ambasciatore di Potenze belligeranti ha segnalato oggi al proprio Governo con parole di ammirazione le meravigliose gesta degli alpini. Vicevversa le operazioni di guerra austriache assumono sempre più nettamente il carattere di villa e di barbaria avuto sin dal principio della guerra. Nel mondo marinaro i bombardimenti amatriaci, di cui si ebbe oggi un nuovo saggio, vengono definiti tentativi di strage degli innocenti. Ciò è in evidente contrasto colle operazioni della marina italiana rivolte unicamente, in base ad obbiettivi precisi e razionali, contro punti militari.

I tecnici rilevano un fatto sistematico e costante nei ripetuti bombardamenti austriaci della indifesa costa adriatica. Questo fatto consiste nella assoluta visibilità dei risultati di queste operazioni del nemico per cui esse si riducono a inutili atti di crudeltà mentre le operazioni italiane, contenute nei confini di una guerra leale, ottengono risultati precisi e determinati, come, ad esempio, il danneggiamento dell'importante nodo ferroviario di Divaccia che collega Trieste all'Istria, oppure la devastazione, oggi annunziata, dei depositi di munizioni austriache presso Trieste.

I tecnici attribuiscono la completa fallita dei colpi di mano austriaci sulla costa italiana alla deficienza di buoni tiratori nelle navi austriache e alle condizioni nelle quali i tiri sono eseguiti, cioè su navi in marcia a grande velocità per timore di inseguimento da parte della flotta italiana. I tecnici affermano che, data la quasi nullità dei risultati dei tiri navali austriaci, nessuna preoccupazione debbia esistere in Italia per questi raid.

Un altro punto rilevato non più dai tecnici ma dal pubblico, consiste nella mania di devastazione e di saccheggio da cui appaiono invase sull'Isonzo le truppe austriache. Esse non hanno risparmiato nemmeno il castello di uno dei più noti austriacanti di Trieste, il barone Domenico Economo. Il proprietario del castello di Spess, devastato nella ritirata dai nostri nemici, si trova attualmente nel campo austriaco nel Corpo degli automobilisti. Il castello, ora saccheggiato, era la meta dei più noti austriacanti di Trieste invitati colà dal proprietario, il quale fu anche l'organizzatore della famosa gara automobilistica delle Alpi alla quale gli automobilisti di Trieste si ribellarono di partecipare. Il barone Economo inviò in compenso a quella gara ed al suo castello di Spess tutta la nobiltà militare austriaca ed ungherese, forse per fare ad essa conoscere il teatro della guerra il cui conflitto nell'Italia. Ebbene, per suprema ironia della sorte, il Re d'Italia fu personalmente salvato a questo austriacante i suntuosi tappeti orientali rimasti nel castello, tappeti che gli austriaci si erano dimenticati di distruggere. Non vi sarebbe da stupirsi che con una delle consuete diffamazioni gli austriaci attribuissero alle truppe italiane occupanti il territorio le devastazioni avvenute, nel qual caso si potrebbe ricordare che insieme al castello di Spess gli austriaci hanno saccheggiato le ville ed i possedimenti dei patrioti, come la villa di Riccardo Pitteri, a Parma, dei Musatti a Sagrado e del Copolo a Fogliano, ecc.

Nel mondo diplomatico sono oggi commentate le dichiarazioni del ministro di Grecia a Roma e del presidente del Consiglio serbo, Pasic, a Nisch. Le dichiarazioni del signor Coromilas, rappresentante della Grecia presso il Quirinale, confermano lo scetticismo diffuso nelle sfere politiche italiane circa l'intervento greco. Tale intervento giungerebbe infatti in ogni caso tardivo, poichè, data la malattia del Re ed il ritardo nella formazione di un eventuale Gabinetto Venizelos, non potrebbe maturare prima dell'agosto. Inoltre, l'intervento greco è reso diplomaticamente problematico per il fatto che le concessioni della Triplice Intesa alla Grecia in Asia Minore non sono più possibili dopo l'intervento italiano. Più probabile appare, all'ultimo momento, l'intervento bulgaro in seguito alle concessioni della Russia. La Triplice Intesa vincerebbe così nel terreno diplomatico la migliore delle battaglie, tanto più che la Romania sarebbe in tal modo trascinata all'intervento. Rassicurante è infine la dichiarazione di Pasic, presidente del Consiglio serbo, sul perfetto accordo italo-serbo e per il regolamento della questione dalmata rinviata a guerra finita.

S.

I due più illustri tenenti
Guglielmo Marconi e D'Annunzio

Roma, 19, notte.

Gabriele d'Annunzio è stato oggi nominato tenente di cavalleria. Guglielmo Marconi tenente del battaglione dei dirigibilisti. Il «Giornale Militare» oggi pubblica il seguente Decreto luogotenenziale:

«Per la durata della guerra è data facoltà al ministro della Guerra di nominare ufficiali di complemento del regio esercito delle varie armi e corpi limitatamente al grado di tenente e con deroga alle disposizioni che regolano il normale reclutamento del sottotenenti di complemento delle varie armi e corpi. A) Coloro che abbiano coperto il grado di ufficiale nell'esercito permanente di Potenze europee; B) Quei cittadini o italiani ... regnicoli ai quali siano riconosciuti titoli ed attitudini speciali».

Le disposizioni del Decreto sono state subito applicate. Infatti stasera il Bollettino militare pubblica la nomina a tenente di complemento di Gabriele d'Annunzio nel glorioso reggimento «Lancieri di Novara», del senatore Guglielmo Marconi nel battaglione dei dirigibilisti e del principe Pietro Lanza di Scalea al reggimento dei «Lancieri di Firenze».

La messa celebrata da un prete
decorato al valore

Venezia, 19, notte.
(Visto dalla Censura).

Un giovane ufficiale dei bersaglieri manda al padre suo, residente a Venezia, una lettera interessante intorno alla messa celebrata al campo da un cappellano militare. «Era la prima volta, — scrive il giovane ufficiale, — che assistevo alla messa celebrata all'aperto, sotto la volta del cielo, davanti alla truppa. Tutto il reggimento era inginocchiato. Era commovente ed intenerivа il cuore vedere quella massa di soldati in devoto raccoglimento pregare con fervore dopo intieri giorni di aspri combattimenti, di fatiche, di disagi, sprezzanti dei pericoli, animosi e fieri di dare il loro braccio e di esporre la vita per la patria. Al momento in cui il cappellano pronunciò le parole della messa, tutti si alzarono, ma pareva che un sacro legame di tenerezza avvinti al cappellano celebrante, che guardavano con un ... di profonda venerazione... Infatti il cappellano era un eroe decorato della medaglia d'argento al valor militare».

150 filandaie in sciopero ad Asti

Asti, 19, notte.

Dal pomeriggio di oggi, le operaie della Filanda Gerli, in numero di 150, hanno attuato lo sciopero. Alle ore 11 si sono recate in massa allo stabilimento, in via Brofferio, ma anziché rientrarvi il lavoro, dopo un breve bisticcio col direttore, uscivano sulla via, dirigendosi alla Camera del lavoro.

Le ragioni addotte dalle ... per lo sciopero sono le seguenti:

Nello scorso gennaio il proprietario della filanda, signor Gerli, adducendo a motivo la crisi serica, induceva le sue dipendenti ad accettare una diminuzione sui salari di centesimi al giorno, colla formale promessa che alla nuova stagione le paghe sarebbero state riportate alla primitiva entità. Venuta l'epoca propizia le operaie si astennero anche la Camera del lavoro. Questa, pur riconoscendo la bontà delle ragioni delle lavoranti, dato il momento consigliò loro ad aver pazienza ed accettò l'intervento nella vertenza del segretario della Federazione Nazionale Arti Tessili, Gatti, il quale ebbe al riguardo un colloquio poco conclusivo col signor Gerli a Milano e venne qui per continuare le trattative in settimana scorsa.

Il signor Gerli anzichè concedere il ripristino dei 20 centesimi ritrattati, avrebbe acconsentito a darne soltanto dieci. Ciò esasperò le operaie che, saputo di loro iniziativa, incrociarono corto ponendosi senz'altro in sciopero.

Esse affermano che la crisi serica ormai non esiste più e che oltre al non essere giusto il diminuire i salari a chi, come loro, non guadagna in media più di lire 1.10 al giorno per oltre 10 ore di lavoro, il proprietario non deve esimersi dal tener fede ai patti stabiliti, tanto più in momenti difficili come questi.

E' ancora atteso qui il segretario della Federazione, avvertito telegraficamente dalla Camera del lavoro.

Maestri e direttori didattici
decorati

L'accordo italo-americano per la opera musicale

Roma, 19, notte.

Con decreto luogotenenziale, sono stati presi, su proposta del ministro della pubblica istruzione, on. Grippo, i seguenti provvedimenti: approvazione del regolamento per l'adozione e l'approvazione dei libri di testo; provvedimenti speciali per i vincitori del concorso al posto di vicedirettori scolastici, i quali all'atto della nomina si trovino a prestare servizio militare.

Con decreto luogotenenziale, su proposta del ministro della pubblica istruzione onorevole Grippo, sono stati conferiti: il diploma di benemerenza di seconda classe, con facoltà di fregiarsi della medaglia d'argento, al direttore didattico di Ivrea, Oscar Balla Salpizio, e al direttore didattico di Torino, Pertusio Romeo; il diploma di benemerenza di terza classe, con facoltà di fregiarsi della medaglia di bronzo, ai maestri Cassata Domenico, di Lanzo Torinese; Maggetto Felicita, di Almese; Milleri Pantaleone, di Etrouble; Lavelet Lorenza, di Cogne.

La *Gazzetta Ufficiale* pubblica il decreto col quale viene data esecuzione a un accordo fra l'Italia e gli Stati Uniti d'America per la protezione delle opere musicali.

Il mercato dei bozzoli ad Asti

Asti, 13, notte.

Un avviso del Sindaco rende noto che il mercato dei bozzoli nella nostra città comincerà col giorno 21 corr., lunedì, e si svolgerà sulla piazza Alfieri tutti i giorni dalle ore 6.30 alle 14. Il mercato sarà retto dalle consuete disposizioni ed i bozzoli andranno esenti da ogni diritto di piazza.

La Bulgaria discute
A Londra si prevede
un radicale mutamento nei Balcani

(Servizio speciale della Stampa).

Londra, 19, notte.

L'incerta politica fin qui seguita dal Governo bulgaro è discussa con vivo interesse nei circoli diplomatici inglesi e nei giornali di qui.

Il corrispondente da Sofia della Pall Mall Gazette telegrafa che il fatto che il Governo bulgaro ha risposto alla Quadruplice Intesa lascia aperta la strada a futuri negoziati, ed esso è stato appreso a Sofia con viva soddisfazione da tutto il popolo, che evidentemente teneva che in Bulgaria volesse chiudersi nella neutralità, mentre tutti gli altri Stati balcanici stanno procedendo ai loro vitali interessi.

La medesima opinione è espressa nell'Evening News dallo scrittore militare Charles Woods, il quale è uno specialista in materia balcanica. Egli dice che negoziati di maggiore importanza stanno ora svolgendosi, i quali possono riferire in pochi giorni tutta la situazione balcanica. Lo scrittore ... che gli uomini di Stato bulgaro sembrano muoversi in una evidente atmosfera di sospetti, ... riconosce che dopo il trattamento ricevuto dalle grandi Potenze, due anni or sono, i bulgari hanno qualche ragione di essere piuttosto freddi nei loro nuovi passi.

M. PRATI.

La tesi tedesca della distruzione
respinta dagli Stati Uniti

Washington, 19, notte.

La risposta degli Stati Uniti alla Nota tedesca relativa al torpedinamento del William Frey, è quasi terminata e sarà inviata prossimamente a Berlino. Essa non ammette la tesi tedesca, approvante la distruzione di qualsiasi nave americana che trasporti contrabbando, a condizione che la Germania paghi l'indennità. L'ambasciatore di Germania ebbe a questo proposito una conferenza con Anderson, consigliere speciale del dipartimento di Stato.

(Stefani).

L'affondatore del "Lusitania,,
decorato dal Kaiser?

Parigi, 19, notte.

I giornali dicono che l'imperatore di Germania ha conferito la croce al merito di prima classe al comandante del sottomarino che ha affondato il Lusitania.

(Ag. Stefani).

Una lettera del Papa a Bulow
per la lunga opera diplomatica?..

(Servizio speciale della Stampa)

Zurigo, 19, ore 14,10.
(Visto).

La «Koelnische Volkszeitung», il noto giornale cattolico di Colonia asserisce che il Papa, in occasione della partenza del principe di Bülow da Roma ha fatto pervenire all'ex Cancelliere dell'Impero un cordiale autografo nel quale sono lodati e apprezzati i grandi meriti acquistati dal principe nella sua lunga carriera e soprattutto nei mesi difficili della sua attività diplomatica quale ambasciatore a Roma, a favore del suo paese.

F. R.

La lotta nelle nubi
tra un aviatore tedesco e uno francese
Il "Taube,, distrutto

Parigi, 19, notte.

Un aeroplano nemico volava oggi sulle nostre linee verso Anspach in Alsazia. Un sergente aviatore francese prese allora il volo con un apparecchio e in trenta minuti raggiunse l'altezza di 3200 metri ed intraprese tra le nuvole una lotta con l'avversario, che lavora uso di una mitragliatrice. L'aviatore francese si portò con un volo rapidissimo sopra quello tedesco, e tirò contro il velivolo nemico tre proiettili, uno dei quali raggiunse lo scopo. L'aviatore tedesco cizò allora le braccia, mentre il suo apparecchio vendeva a sfracellarsi nelle linee francesi a sud di Weiller. L'aeroplano francese, crivellato di proiettili, tornò al suo posto. Il pilota non aveva riportato che una graffiatura al gomito.

(Ag. Stefani).

Un'ondata contro i tedeschi
a Mosca
11 case incendiate, 475 stabilimenti e 207 case demoliti

Pietrogrado, 19, notte.

I giornali russi danno particolari sui disordini operai che scoppiarono a Mosca contro le case tedesche. Una sessantina di case tedesche furono incendiate. I danni ammonterebbero a 38 milioni. 475 stabilimenti industriali e commerciali e 207 case vennero demolite o danneggiate. La polizia ha preso misure straordinarie per evitare nuovi disordini.

(Ag. Stefani).

La signora Pankhurst
per la coscrizione obbligatoria

Londra, 19, notte.

La signora Pankhurst, che da quando ha ... di declinare alla propaganda suffragista è divenuta una delle più ardenti e battagliere propugnatrici del servizio militare obbligatorio in Inghilterra, ha intrapreso una campagna onde popolarizzare fra le donne l'idea della coscrizione.

Essa fa conferenze in tutti i principali centri inglesi e ottiene un grande successo. La propagandista inizia sul fatto che la nazione intera, in ... come il presente, deve essere mobilizzata senza distinzione di sesso e di età; non bisogna confondere la coscrizione col militarismo, e non bisogna neppure confondere la mobilitazione nazionale col prussianismo, fenomeni questi che non si possono verificare in paesi democratici, come l'Inghilterra, la Francia e l'Italia.

La signora Pankhurst insiste particolarmente nel dovere che hanno le donne in questo momento di prestare l'opera loro per facilitare la produzione delle munizioni, e nota come in Germania più che ... milione di donne sia impiegato a tale lavoro.

(Ag. Stefani).

Le eroiche parole
della madre di Warneford

Londra, 19, notte.

Si ha da Aldershot che la signora Warneford avuta notizia della morte del suo figliuolo ha pronunciato le eroiche parole seguenti: «Poichè mio figlio doveva perire in guerra io non avrei voluto per lui una morte differente: è più bello dare la vita per la patria che essere fatto prigioniero o torturato dai tedeschi».

L'efferato delitto di Savona
Continua la sfilata dei testimoni - Uno scatto del fratello della vittima.

Savona, 19, notte.

Dopo l'interrogatorio del feroce assassinario Angelo Emilio Barbante, il quale — come vi ho brevemente telefonato — si è limitato a rispondere sì... non sì... e no, non ricordo più nulla, aggiungendo che soffrirà girare il capo.

Il presidente, cav. Marzocchi, passa a sentire alla lettura degli interrogatori del Barbante il giorno dopo il delitto, allorquando, udito il Commissario di P. S., cav. Valfogna, quanto al giudice istruttore cav. Brandolini, l'assassino ebbe a confessare il suo delitto.

Grande la impressione dei testi. Fra quelli della difesa ... di sesso, sono ...

Viene chiamata prima la sorella dell'uccisa, Giovanna Testa, che fu la prima a vedere morire Nicolò. Il fatto ed alcuni cenni di suo povero fidanzatino avevano una curiosa relazione del Barbante, il quale voleva farlo ad altro nell'appuntamento, e come forse, quindi da lui rimproverato.

Segue il testo Giuliano Giuseppe proprietario del cavallo che gli fu una sera, prima del delitto, presentato dalla ditta e condotto sotto la stazione ferroviaria dove venne a seguito trasbordato il Testa assieme. Preparato quindi il rogo con paglia e legname, vi fu messo sopra vivo la povera vittima.

Tanto lui, il Giuliano, quanto molti altri mercenti, ebbero subito la convinzione che autori di quella barbarità fossero i Barbante, non ricordano i particolari più strani di carattere per il tragico delle carni.

Vengono sentiti altri numerosi testi, fra cui il veterinario Paolo Antonio che trasportò la sera del delitto sul posto l'assassino e il fratello della vittima. Sala Arnone, che abitò nei pressi del macello, e che avendo udite delle grida strazianti, di notte sera, accorse ai luogo. Vide, udì, come dal lato anteriore destro della casa l'architetto dalla morte). L'Emilia Damonte che gli disse:

— Nonno accaduto massacrato: vado subito ad avvertire suo fratello.

Giacomo Emanuele, pasticciere, di cui servizio fu per circa due anni il Damonte, che aveva poi deciso denunciare per furto. Pera Giovanni, proprietario del negozio da dove è del quale Emilio Damonte gli aveva sottratti, benedetti relati per oltre due mesi nella ditta, in attesa di ... pitare la stoffa. Amalia Giordani, che vide il Damonte colle mani sporche di sangue, quest gli raccontò allora la storiella del suo conoscente col cane nero, il cane avesse tentato di difendere il Testa. Questi colpì ed ... ripetuto e duro. Infine Giovanni Perro, inoltre si diffonde su circostanze importanti. Ad un certo punto è richiamato il fratello dell'uccisa, Giovanni Testa per alcuni schiarimenti.

Il povero uomo cadendo sul lavoro il nervo di suo amore con ... di sangue, ha ... sento un ... dolore in ... e lo spinge con ... contro la parete in legno che divide l'aula da un corridoio. Il Presidente, per comprendere il suo vivo dolore, lo rimprovera, ed il ... scoppiando in pianto, portatosi parole di scusa, poi si rivolge alla gabbia dove l'omicida ... e rimane ... impassibile, e grida con voce stridula dal piano:

— Se penso al modo con cui quello ha ammazzato il mio povero fratello, mi sembra di impazzire!

La ... scena impressiona tutti ... presenti, giurati e ... pubblico, che è ... dal ... ... spazio ad ... riscatto.

Giungerà una nuova ... La vittima, una ... di onestà, aveva fatto qualche ... Essa ... che a Dio un peccato di gelosia ... a certo Pasquale Teresa, la quale ... quella ... posta giorni prima del ... Elena, in ... della ... avesse una ... opinione del ... il quale ... lavoro ed altro nell'... e come ... quindi da lui ... rato.

Segue il teste

PICCOLI AVVISI

Avvisi d'indole Commerciale 9

Centesimi 35 per parola — Minimo L. 2.50.

BOTTIGLIE vuote Champagne, Barbera, Bordolesi Vendonsi. — Rivolgersi Isido, Principe Acaja, 6, Torino. 2720

COMMERCIANTE esperto, conosciuto su piazza, avendo cessato commercio causa guerra, inutilizzabile interessi altra Ditta anche fuori Torino, assumerebbe abbonamento tutta Italia. Condizioni convenientissime. — Tessera 45643, Torino. c 8219

DANARO prestasi semplice firma. Restituzione rateale. — Casella postale 174, Torino. c 8196 T

ISTITUTI, Educandati dispongansi assumere confezione biancheria militare scrivono: Villagnoci, posta. c 8177

LEGNAMI. Nuovo prontuario cubature per mezzi centimetri di spessore indispensabile a negozianti, falegnami e tutti i consumatori di legname in genere, formato cm. 17x30, solidamente rilegato in pergamena, unico del genere, praticissimo, enorme risparmio di tempo, prezzo lire venti, contro rimborso franco di porto nel Regno. — Indirizzare richieste a Borello G. e Figlio, via Leonardo da Vinci, 30, Torino. c 8206 T

TRASPORTI con automobili per città e campagna pianoforti, mobilia fragile, rimorchi. — Via Cumiana, 15. c 8209

VERA liquidazione mobili onde mantenere lavoro operai. — Bisacco, Ariosto, 5. c 8191

Offerte d'impiego 1

Centesimi 50 per parola — Minimo L. 2.

RAGAZZA quindicenne lavoro fisso. Occorrono primario referenze. — Portineria via Po, 18. c 8170

AGENTI impiegato compilatore réclame, corrispondente francese, cercasi. — Disciugli, posta, Milano. 8710 M

APPRENDISTA cercasi da Casa grossista coloniali; stipendio trenta mensili. — Tassarione 9015. c 8148

CALZOLAI accennansi Calzaturificio Casalegno. — Via Giacinto Collegno, 45. c 8102

CERCANSI aiutanti sarto. — Via San Quintino, 36. c 33037

CERCANSI operaie per confezioni biancheria, vestiario, lavoro a domicilio. — Busni MaRotelli, via Duchessa Jolanda, 21 bis. c 33090

CERCANSI tagliatori operai pratici per forniture abiti militari. — Direzione via Roma, 20, p. 1 o. c 33076

CERCANSI giovani operai fabbri. — Ditta Terzolo, via Valperga, 5. c 33084

CERCANSI grossisti, dettaglieri, rivenditori cartoline illustrate attualità. — Indirizzarsi Cartolerchico Bianchi, Napoli, Conterviso, 4. c 8257

CERCANSI confezionisti per camicie e mutande militari. Si danno tagliate o da confezionarsi a domicilio. — Rivolgersi lunedì e martedì in via Carlo Appello, 22, dalle ore 9 alle 4 pomeridiane. c 33035

CERCANSI abili fornitori e aggiustatori pratici fucili a revolver, macchine automatiche. — Indirizzare offerte con referenze alla cassetta 1068 A., *Haasenstein e Vogler*, Torino. c 8054

CERCASI giovane praticissima contabilità. Necessarie ottime referenze. Indicare pretese. — Scrivere cassetta 1069 V., *Haasenstein e Vogler*, Torino. c 22010

CERCASI giovane disegnatore meccanico. — Scrivere, indicando età, pretese, referenze, a cassetta 1085 V., *Haasenstein e Vogler*, Torino. c 33032

CERCASI giovane licenza tecnica, serie referenze. — Scrivere cassetta 1017 V., *Haasenstein e Vogler*, Torino. c 32851

CERCASI donna di casa per famiglia abitante paese ameno molto in voga. Si dispensano capitali, verrebbe associata to avviato commercio. — Scrivere, indicando età e referenze a cassetta 1036 A., *Haasenstein e Vogler*, Torino. c 8157

CERCASI giovanetta bella calligrafia per Ufficio industriale. — Offerte cassetta 1071 V., presso *Haasenstein e Vogler*, Torino. c 33075

CERCO istitutore quindicenne per Ufficio. — Bertaudi Annetta, via Bonea, 11. c 8221

CERCO subito ragazzo o ragazza qualificazioni per lavori professionali. — Scrivere cassetta 1001 V., *Haasenstein e Vogler*, Torino. c 32979

CERCO stabilimento domestico, cameriera, direttrice. — Rivolgersi Bellinger, via Artisti, 15. c 8145

COLLEGIO vicinanze Torino cerca vice-cassiere ed istitutori. — Scrivere subito cassetta 1030 *A., Haasenstein e Vogler*, Torino. c 8151

CORRISPONDENTE provetto italiano, francese, inglese, stenodattilografo, cercasi da primaria Ditta. — Offerte con referenze cassetta 1035 V., *Haasenstein e Vogler*, Torino. 32858

DITTA cerca signorina anziana, seria, pratica contabilità ufficina. — Referenze, Cristina Walter, posta, Torino 32997

FARMACISTA diplomato, assistente, urge; ottime condizioni. Scrivere cassetta 1027 V., *Haasenstein e Vogler*, Torino. 32939

FOTOGRAFIA Ostavio E. Gandoni cerca pratico lotto rame. — Via Cappuccini, 21. 32968

GIARDINIERE particolo cercasi per palazzina; richiedesi copia certificati a cassetta 1064 V., *Haasenstein e Vogler*, Torino. c 33097

LATTONIERE fanalista capace assumere, dirigere lavori; inutile scrivere senza referenze. — Cassetta 1042 V., *Haasenstein e Vogler*, Torino. 32895

LAVORO domiciliò confezione vestiario militare. — Impresa, via San Donato, 67. c 8178

OPERAI abilissimi radiatori cercansi, lavoro sicuro. — Via Moncalieri, 12. c 33100

OPERAIE macchine circolari cercansi Successori Taberna, via Casilia, 32 (angolo corso Francia) lavoro garantito tutto anno. c 8135

OPERAIO fabbrica alimentare commestibili e caramellista cercasi. — Rivolgersi Ferrero, Cercasi subito, — Portineria via Po, 18. c 8181

PRIMARIA Casa industriale di Torino in ricerca di abile capo reparto aggiustatori, pratico costruzioni stampi per lattoniere e presse. — Scrivere cassetta 1031 A., *Haasenstein e Vogler*, Torino. c 8153 T

STENODATTILOGRAFA corrispondente francese e conoscenza lingua inglese cercasi. — Scrivere, indicando pretese, cassetta 1061 V., *Haasenstein e Vogler*, Torino. c 32920

UOMO cameriera parti francese, ottima referenza. — Scrivere cassetta 1062 V., *Haasenstein e Vogler*, Torino. c 32987

URGE garzone pensionato. — Bernardi Annetta, via Bonea, 11, piano terreno. c 8161

Domande d'impiego 2

Centesimi 35 per parola — Minimo L. 1.

CAPITANO in disponibilità offresi periodo guerra per qualunque impiego decoroso; referenze ottime. — Casella postale 109, Torino. c 33061

CHAUFFEUR meccanico, ottime referenze, libero servizio militare, cerca impiego. — Scrivere: Chauffeur, via Bolangero, 14. c 8179

CHAUFFEUR-Meccanico abilissimo, urgente, referenze, presenza, esente militare, occuperebbesi famiglia signorile, Stabilimento, ecc. — Scrivere cassetta 1054 D., *Haasenstein e Vogler*, Torino. c 8147

CHAUFFEUR meccanico, ventiquattrenne, esente militare, offresi. — Orsoni, via Monti, 4. c 8210

CHAUFFEUR lunga pratica cerca posto; buone referenze. — Scrivere cassetta 1059 V., *Haasenstein e Vogler*, Torino. c 32995

CINQUANTENNE serio, modesto, impiegherebbesi contabile corrispondente, ore. — Scrivere, Mario, posta, Torino. c 32965

CONTUDI giovani, signorina, signori, cercasi qualsiasi lavoro, purchè decoroso. Anche manoscritturazione, disegni, conversazione, assistenza. — Signora Amelia, corso Oliveti, 29. c 33084

CONTABILE provetto, disponendo ore giornaliere libere, impiegherebbesi altra Ditta anche fuori Torino, disponendo abbonamento tutta Italia. Condizioni convenientissime. — Tessera 45643, Torino. c 8219

DANARO prestasi semplice firma. Restituzione rateale. — Casella postale 174, Torino. c 8196 T

DENTISTA meccanico cerca occuparsi. — Boria, fermo posta, Borgiasco Ligure. 8975 G

DISPONIBILE cameriera veramente, pratica Albergo, Ristoranta. — Bernardi, via Roma, 15. c 33048

ELETTROTECNICO giovane, licenza liceale (sez. A), pratico officina, studio, referenze, offresi. — Scrivere cassetta 1055 V., *Haasenstein e Vogler*, Torino. c 33053

FARMACISTA trentenne, immobilizzabile, offresi Torino. — Scrivere cassetta 1060 V., *Haasenstein e Vogler*, Torino. 33038

FARMACISTA, referenze ottime, cerca posto collaboratore, supplente. — Posta, Stricenzano, Torino. 33060

FARMACISTA laureato, praticissimo, disponibile. — Offerte: Bianucci, via Germanasca, 33, Torino. c 33017

FARMACISTI: Buona pratica offresi; esente leva; anche orario ridotto. — Tessera 18256, fermo posta. 8118

GIOVANE distinto, istruito, accetterebbe qualsiasi impiego. — Mimo, fermo posta. c 8120

IMPIEGATO ferroviario, pratico tassazioni e spedizioni, libero ore giornaliere e serali, occuperebbesi corrispondenze o spedizioni presso Ditta. Miti pretese. — Scrivere cassetta 1058 V., *Haasenstein e Vogler*, Torino. c 32947

INGEGNERE laureando, esente servizio militare, cerca impiego. — Scrivere cassetta 1005 V., *Haasenstein e Vogler*, Torino. c 33021

MEDICO pensionato, valido anche montagna, disponibile interinali, supplenze. — Ugolini, Tintore, 7, Monza. c 8204

PERSONA buona età, discreta conoscenza contabilità, che può dare sicuro, inoccepibili referenze, buona moralità, cerca impiego anche come fattorino. — Scrivere: Balbis, via Carli, 2, Sanremo. 7364 D

SIGNORINA pratica contabilità, lavori ufficio, spedizioni, occuperebbesi commesso. — Scrivere cassetta 1040 V., *Haasenstein e Vogler*, Torino. c 33019

TRENTENNE esente militare occuperebbesi mansioni fiduciarie. Miti pretese. Cauzione. — Argos, posta, Torino. c 8154

27enne libero militare, lingua francese, tedesca e italiana, cerca posto cassiere piazzista; buone referenze, cauzione. — Curti, Venti Settembre, 38. 33020

28enne, bella presenza, sano, esente militare, cerca impiego Ditta; disposto cauzione; ottime referenze. — Scrivere Genovisio, via Garibaldi, 18. c 33060

40enne, premurosa, seria, attiva, cerca subito impiego come cassiere, magazziniere, persona fiducia o altro. — Scrivere cassetta 1048 V., *Haasenstein e Vogler*, Torino. c 33080

Capitali, Società, Affitti e Cessioni d'Azienda 3

Centesimi 40 per parola — Minimo L. 3

A CAUSA rimetto avviato Magazzino alimentario, vino, incasso giornaliero L. 100. — V. Guglielmini, via Brunu, 1, Torino. c 8088

A 1000 cartoleria, giornali, angolo, filocca. — Rivolgersi Panetteria, Berthollet, 21. c 32950

CAVALLI, buoni, Ricca speculazione. Cerco capitalista. — Tessera 1060, posta, Torino. c 8126

CERCANSI semilla lire dando garanzia ed anche cedendo condizionatamente merci valore oltre diecimilamila. — Scrivere Bezzeca, posta, Torino. c 33101

CENTRALISSIMO Ristorante, Birreria, Albergo rimotivi particolari. — Scrivere Studio Ragioneria, corso Margherita, 73. 32981

CENTRALISSIMO Ristorante, Birreria, Albergo rimotivi particolari. — Scrivere Studio Ragioneria, corso Margherita, 73. c 32982

DENTISTA richiamato affiderebbe Studio persona pratica, esente militare. — Valerio, posta. c 33043

DROGHERIA, vini, liquori, posizione splendida, rimettesi causa malattia. Ammontare circa dieci mila lire. — Scrivere cassetta 1037 A., *Haasenstein e Vogler*, Torino. c 8109

FARMACIA piazzata si accetterebbe, preferibilmente Torino. — Scrivere C. D. *Haasenstein e Vogler*, Roma. 8100 M

GABINETTO dentistico in Savona, esistenza 20 anni, cedesi subito a condizioni favorevoli. — Scrivere dottor Solari, Bologna. 8088 B

QUARANTAMILA multipeni, versando decimilla semestrali, purchè solida garanzia ipotecaria. — Tessera 3510, Torino. c 33018

30 mila cerca non commerciante, garantite con prima ipoteca in terreni coltivati e case in piccola città provinciale. — Scrivere cassetta 1025 V., *Haasenstein e Vogler*, Torino. c 33141

200,000, preferibilmente fabbricante opera personale, occorrono ingenti forniture Governo, noleverebbe partecipazione larghi utili. — Salim, posta. c 33008

150,000 cercansi, prima ipoteca, 5,50 0/0; eventuali mensili parte utili. Massima riservatezza. — Cav. Bardone, Chivasso, 38. c 33039

Villa, Case, Terreni, vendite, acquisti, affitti 4

Centesimi 35 per parola — Minimo L. 2.

AFFITTASI VILLEGGIATURA collina indipendente, serie camere civilmente mobiliate, terrazzo, orto, frutteto, giardino. Comodissima anche per due famiglietti, gabinetto scala centrale, due cucine. — Rivolgersi Carezzano, corso Valentino, 2, Torino. c 33053

AFFITTASI villeggiatura vigna collina, quattro stanze, cucina. — Rivolgersi Famiglia Conibo, via San Lorenzo, Saluzzo. c 33078

AFFITTASI per stagione estiva presso Via Valle Lanza, due alloggi tre camere e cucina civilmente ammobiliati, posizione splendida. — Rivolgersi Durando, Ponte Stura, 11. c 33079

AFFITTO piccolo alloggio mobiliato lire cinanta, frutteto, collina Lanzo. — Scrivere Marchetti Cristina, Malhi. c 33095

ALMESE. Per campagna tre alloggi mobiliati, sei camere, vasto giardino. — Negretti, via Garibaldi, 41, Torino. 33066

APPARTAMENTO ammobiliato quattro camere, cucina, comodità, terrazzo, giardino, vista splendida, affittasi. — Scrivere: Elena, Bagnasco (Cuneo). 8142

BAGNI. Affittasi signorile appartamento mobiliato, con vasto terrazzo, prospicente spiaggia, tutta comodità. — Rivolgersi: Ferruccio, Pietro Lauri. 8050 G

CAMPAGNA collina villa ammobigliata, giardino. — Rivolgersi Ferrero, via Barelli, 17. c 8120

CASCINA irrigua fol. Verzellese, vasto fabbricato, giornata 111, prati, campi, vendo 18.50 tavole. — Cerruti, via Pallavicino, 6, Torino. 33106

CERCANSI appartamento vuoto 5-7 ambienti in villino dintorni Torino, con giardino, comodità comunicazione città, per soggiorno tre mesi estivi. — Offerte, indicando posizione, prezzo, casella postale 123. c 33098

CUSSILA, Sicilia. Affittasi stagione estiva casa mobiliata con 12 camere, acqua fresca potabile della condottura d'Oropa, gas, luce elettrica, lavatoio di roggia scorrente nel proprio cortile, boschi di castagni vicinissimi, fermata tramvia elettrica Biella-Oropa. — Rivolgersi lvi Ufficio postale. 8110

Camere mobiliate e pensioni 6

Centesimi 30 per parola — Minimo L. 2.

AFFITTA ammobigliata camera letto, volendo salotto; signora non affittacamere. — Portineria Piazzetta Benina, 3. 33008

AFFITTANSI camere comodità moderne, luce, prezzo mite. — Marini, Madonna Cristina, 80. c 33010

AFFITTASI alloggio mobiliato elegantemente, tre camere, cameri letto, salotto, cucina, comodità moderne, passeggio, riscaldamento. — Rivolgersi signora Briola, marmo Valentino, 2. c 33070

BELLA camera ammobigliata, luce, termosifone, vicinanze piazza Statuto, cercasi da persona seria. — Offerte indicazione piano e prezzo a Confortabile, fermo posta. c 33045

BUONA, mia pensione cercasi visitatore piazza statuto da persona seria. — Scrivere Diner, fermo posta c 8016

CAMERA, volendo salotto elegantemente ammobigliati, confortevole moderni, comodo cucina. — Piazza Castello, 29, Falconi. c 33102

CAMERA letto, salottino elegantemente mobiliati, passeggio liberissimo. — Via San Massimo, 45, portinaio. c 8185

CERCO camera centrale, vista su strada vasta (tram, oppure grande corso, tranquillissima, signorilissima, eleganza, con grandissimo letto. Non badasi prezzo, purchè siavvi tutti requisiti. — Scrivere dettagliatamente 2., 300, posta. c 33030

CERCO persona d'età, anche malata, disponente piccolo capitale, per censo vitalizio in Valle del Pellice; garanzie e cure affettuose. — Scrivere G. M., via Donati, 15, Torino. c 32942

CERCO camera mobiliata liberissima, tranquilla, preferibile piano terreno. — Verboni, posta. c 33040

DISTINTO signore cerca ammobigliata con altre primo piano, assolutamente libera. — Indicare prezzo casella postale 130. c 33002

ELEGANTE ammobigliata, luce elettrica, balcone, volendo salotto. — Portineria, Barbaroux, 7. c 8120

STABILE cerca camera, mobilio nuovo, pulitissima, ambiente distinto, preferibilmente paraggi Vittorio, Umberto. — Libretto 10428, posta. c 33093

Annunzi vari 7

Centesimi 35 per parola — Minimo L. 2.50.

ASSUME informazioni, commissioni, incarichi, ricerche, investigazioni, sorveglianze segretissime. Detective Istituto, Arcivescovado, 1. c 33016

AUTI eleganti, signora, uomo, modelli, compro, vendo. — Franca, Lagrange, 24. c 7858

ACQUISTANSI cagni e semicani abbo usati. — Torino, corso Moncalieri, 15. c 8085

ACQUISTERei tornio, trapano e serbatoio d'occasione in buon stato. — Belmonte, 14. c 33064

ATTENTA' Compro mobili, quadri, mobili, pizzi, ecc. — Scrivere Uberto, fermo posta. c 33078

BREVETTO italiano esteri vendo. Rincalzatore elettrico istantaneo per acqua corrente comando automatico interruttore, applicabile comuni rubinetti. Apparecchio visibile funziona. — Aldovrandi, Via Ibernica, 41. 33063

CAMION vapore occasione, festa, non preceitato, cercasi. — Offerte casella postale 366 Genova. 8133 G

COMPERO oro vecchio, polvere pagno. — Scrivere Berna, Principe Tommaso, 38. c 33103

DENTIERE inservibili compera Beraccino protesseria perfici via Nizza, rimpetto 12. c 33083

DISTINTISSIMA signorina, momentaneo imbarazzo, cerca piccolo prestito. — Inserzione 33014, posta. c 33014

FILODRAMMATICI signore, signori per recita estive Torino cercansi. Urgenza. — Scrivere cassetta 1041 V., *Haasenstein e Vogler*, Torino. c 33060

IN via Madama Cristina, 15, locale di lusso: 4 saloni, 4 camere, 4 cucine, 4 cantine, 4 bagni, 4 solai, 4 cortili, 4 lavatoi, 4 ingressi, 4 scale, 4 uscite, 4 ingressi separati, 4 portinaie, 4 affittanze distinte, 4 prezzi modicissimi; volendo pensione conveniantissima. 8083

MACCHINA Smith Premier N. 4, ultimo tipo, vendesi. — Diversi, San Belmonte, 16. c 8087

MACCHINARIO impresa, (zanzamalori, elevatori, trivelli, motori olio, occasione. — Bosia, Galleria Nazionale. c 32909

MANCIA a chi consegnasse alla Libreria Peyrotallinaco, via Principe Amedeo, 31, cane danese bianco e bero nero venerdì 17. c 33042

MIA F. — Sempre come allora o più adorati. P... cuore. c 8219

MOTORI olio, 13 cavalli, petrolio, benzina 1, occasione. — Bosia, Galleria Nazionale. c 32900

OCCASIONE liquido servizi tavola caffè, bar, articoli regali. — Trivero, Venti Settembre, 36.

OLIO litro 1,30; Riso 0,40; Conserva 0,70; Sapone 0,60; Candele 1,25; Caffè 3,40. — Deposito pasta Napoli, 963 Quinto, 7. c 33064

PICCINA R. — Incomprensibile silenzio, cartoline, sacrificandomi direzione pare attendendo parola. c 33010

TORNI e trapani nuovi ed usati, in buon stato, acquistansi. Offerte sollecite o cenerda. — Cassetta 1013 R., *Haasenstein e Vogler*, Torino. c 8063

TRENTAQUATTRENNE sanissima, distinto, capo noto istituto finanziario capitale europea, posizione inoltre, materiale primo ordine, venuto patria per suoi doveri militari, desidererebbe conoscere signorina, signora, piacente, affettuosa, età, posizione sociale, censo corrispondenti, scopo matrimonio che avrebbe tutti coefficienti perfetta, felice riuscita. Massima serietà. — Scrivere casella postale 619, Milano. 8175 M

VEDOVO giovane, civilmente affari, conoscerebbe signora distinta, età non oltre, né molto inferiore 40, scopo matrimonio. Offre, esige assoluta serietà trattative. — Scrivere cassetta postale 122, Torino. c 8096

VIRTU' — Nella lotta quotidiana ricordo sempre il pensiero sperando uscirne vittorioso unicamente per rivederti un giorno. c 8093

Lezioni e Traduzioni 8

Centesimi 50 per parola — Minimo L. 2.

ALLA primaria Scuola chauffeur meccanico patentizzati licenza governativa. — Ciberrio, 21. 33015

CAROLINA Bertolotti-Castellino, maestra di cithara, allieva dell'insigne prof. Navone, impartisce lezioni solfeggio-classico ed accompagnamento di canto con arte. — Via Po, N. 20, dalle ore 14 1/2 alle 16 1/2 stabilisce lezioni. c 33023

LEZIONI di francese e conversazione; traduzioni. — Signora Mazzinghi, Barbaroux, 38. c 32900

Rappresentanti, Piazzisti, Viaggiatori 10

Centesimi 50 per parola — Minimo L. 3.

ARTICOLO facile consumo in tutte le famiglie si cercano signorine piazziste per Torino e principali città del Piemonte. — Scrivere cassetta 1044 A., presso *Haasenstein e Vogler*, Torino. 8090

CERCANSI agenti vendita olio oliva. Guadagno senza abbandonare occupazione. — Casella 57, Oneglia. c 7264

Alberghi e Stazioni Climatiche 11

Centesimi 50 per parola — Minimo L. 2.

AFFITTANSI Favaro (Biellese) appartamenti mobiliati, ogni comodità; volendosi pensione. — Rivolgersi Maina, Biella. c 8138

BAGNI Mare. Albisola Marina, Albergo Vittoria, luce elettrica, acqua potabile, prezzi miti. c 8112 T

BAGNI Mare, due minuti spiaggia, « Albergo Pensione Borgi », Nervi, grande giardino, prezzi modici. 8122 G

BAGNI Mare. Affitto Pegli appartamento mobiliato nuovo, tutto confort. — Giardinello, via Sauverne, 3, Genova. 8060 G

BORDIGHERA, Bagni mare, affittasi mobiliata, splendida villa Charles Garnier. Alti villini, alberi. — Arnaldi Cavanelli. 8079 G

MONTAGNA metri 1200. Famiglia signorile accetta in pensione signorina sotto bambina non inferiori 10 anni, cure materne. — Informazioni signora Giorgi, corso Sommeiller, 11, p. 2 o. 8097

VARAZZE « Colonia Balneare Italia », Stabilimento. Panchetti, signorine mamme. Programmi. 7836 G

VILLEGGIATURA fanciulli, studenti, 35 mensili, splendido soggiorno. — Pellico, 6, Torino. c 8095

Automobilismo, Sport, Bicicletta 12

Centesimi 35 per parola — Minimo L. 2.50.

ACQUISTO bicicletta bambino grandezza media, anche priva marca. — Avogadro, posta, Torino. c 33096

CARROZZERIA ottimo stato per furgoncino con posta vendesi. — Corso Valentino, 97. 8084

MOTO-TANDEM non precisiati vende causa partenza. — Continati, via Roma, 23. c 33091

SPYDER elegantissimo, quattro cilindri, 4/10 HP., nuova, vera occasione. — Originali, corso Principi, 14. c 33092

VENDO moto estera HP. 3 1/2. — Via Parma, 42. c 33046

I Medici prescrivono

L'URODONAL

Reumatismi
Gotta
Renella
Calcoli
Nevralgie
Emicranie
Sciatica
Arterio-Sclerosi
Obesità

Le analisi d'orina provano che l'URODONAL provoca un vero *salasso urico*, essendo 37 volte più attivo della Litina: ed è per questo che i Medici lo prescrivono con fiducia, certi dei risultati matematici che esso non può mancare di dar loro.

L'artritico deve fare ogni mese o dopo gli eccessi della tavola, (selvaggina, vini generosi), la sua cura di URODONAL il quale, drenando l'acido urico, lo difende in modo sicuro dagli attacchi di gotta, di reumatismo o di colica petritica.

Non appena le orine diventano rosse o contengono della sabbia, si deve ricorrere immediatamente all'URODONAL.

Tutti i figli di artritici saranno artritici; devono quindi fin dalla giovane età prendere l'URODONAL allo scopo di modificare la propria costituzione fisica e prevenire le complicazioni dell'artrosmia.

Compilazione all'Accademia di Medicina di Parigi 10 novembre 1908.

Comunicazione all'Accademia delle Scienze di Parigi, 14 dicembre 1909.

Quando vi ha eccesso di acido urico la scienza impone al medico la cura di URODONAL ch'egli ordina in tutta coscienza colla matematica sicurezza del risultato positivo.

E' universalmente oramai risaputo anche dai profani che l'Urodonal è il medicamento di elezione contro la diatesi artritica e le sue conseguenze immediate o lontane, come l'emicrania e l'eczema, contro il reumatismo in tutte le sue forme; contro la gotta, la renella, ed in generale contro tutte le affezioni caratterizzate dal rallentamento della nutrizione.

Fra coloro che studiano un poco il proprio modo di vivere, nessuno ormai ignora che le malattie gravi, tanto frequenti in mezzo alla nostra intensa civilizzazione, sono quasi esclusivamente dovute alla sovraproduzione dell'acido urico e degli urati che finiscono per non potar essere adeguatamente eliminati dai reni, divenuti sempre meno permeabili, e per fissarsi nel sangue, nei tessuti e nei vasi, coi relativi ispessimenti, alterazioni ed indurimenti.

Da ciò la conclusione pratica dettata dal più volgare buon senso che impone: 1. Di opporsi alla sovraproduzione dell'acido urico e degli urati; 2. Di tentare di eliminarli per le vie più rapide una volta che si è avuto l'imprudenza di lasciarsene invadere.

Per il primo caso basta l'igiene nel tipo attivo del regime; per il secondo la scelta giudiziosa dei reattivi appropriati.

Fra questi ultimi nessuno può essere anche lontanamente paragonato all'*Urodonal* quale è preparato da Chatelain. L'*Urodonal* è infatti composto in proporzioni rigorosamente determinate di lisidina, di sidonal e di urotropina. Ora: 1. la lisidina ha la proprietà di formare coll'acido urico un corpo estremamente solubile; 2. il sidonal è conosciuto da gran tempo come il solvente più attivo dell'acido urico; 3. l'urotropina si scompone nei reni in ammoniaca volatile ed in aldeide formica le cui proprietà toniche e disinfettanti sono pure conosciutissime.

In questi tre elementi noi abbiamo tre principii specifici la cui associazione non solo completa, ma ancora esalta i loro pregi, costituendo un prodotto superiore *trentasette* volte più attivo della litina, che pure ha un grande valore terapeutico.

Per queste ragioni l'*Urodonal* provoca un vero drenaggio dell'acido urico, una vera scarica urica liberatrice, e siccome non è tossico, non affatica i reni, né lo stomaco, né il cuore, siccome esercita un'azione antisettica sulle vie urinarie e cicatrizza le mucose, il suo uso non incontra alcuna contro-indicazione.

Ciò sperare che questi brevi note che sono però conformi alla stretta verità scientifica, basteranno a convincere gli scettici ed a rassicurare i diffidenti.

Dr. D. BERUH.

N. B. — L'URODONAL CHATELAIN si trova in tutte le buone farmacie. — Il flacone L. 7. Per 3 flaconi franco completi L. 20 (estero L. 25). Esigere il nome depositato CHATELAIN.

LES ETABLISSEMENTS CHATELAIN, Via Castel Morrone, N. 20, Milano. Si richiesta si spedisce gratis l'opuscolo: Bibliotesa dell'URODONAL, di 64 pagine, edizione 1913.

L'ACIDO URICO, ECCO L'ALTRO NEMICO!

Appendice della *Stampa* 138

La setta dei ****** "silenziosi"

Romanzo di CARLO FOLEY

Quantunque questo ricordo fosse estremamente dolce ella non osò precisarlo, per paura di rattristare lo zio Girolamo. Certo era necessario per la salvezza della sua anima che l'ultimo pensiero di Zane fosse stato per Iddio. Ma forse non aveva egli offerto in olocausto a Dio tutto il suo amore infinito?

. . . . . .

Presso il capezzale di Zane lu, giorno e notte, una veglia disperata, durante la quale l'ossessione della morte, il dubbio e l'incertezza s'avvicendavano con la speranza.

Contemplando le palpebre diafane del fratello e il suo viso pallido la piccola contessa pensava:

— Quale alba di speranza pallida!... Oh! come pallida ancora!

Quando il canonico passava accanto a Giannina, preso da una pietà infinita, sospirava.

— Amare, diceva Sant'Agostino, è essere inquieto!

Giannina pensava che effettivamente, dopo un'infanzia spensierata, dopo una giovinezza tranquilla, ella non aveva conosciuta la sofferenza che nell'amore.

Ora le pareva di sentirsi più donna. Il dolore aveva d'un tratto temprato il suo piccolo cuore sensibile, le aveva appreso la virtù del sacrificio.

. . . . . .

I giorni trascorsero. Le terre italiane irredente furono liberate dall'abbrobrioso giogo austriaco, prima che Zane Smeraldi fosse strappato definitivamente alla morte. Venezia era diventata libera!

Dopo una lunga notte di veglia, pronta al minimo rumore, Giannina era uscita dalla stanza di Zane e si era seduta sul balcone del palazzo. Nell'alba rosea la città si svegliava poco a poco.

Il cielo si era soffuso di rosso e di giallo, sotto i raggi del primo sole. Sul mare correvano, palpitando, le vele e gli alcioni si lasciavano sballonzolare dai flutti, allontanandosi all'arrivo delle barche, che passavano cariche di alghe, di ostriche, di pesci. Venendo dalle rive alte impregnavano respirazioni di fiori e di frutta. La laguna era tutta una vividà di colori meravigliosi, una gamma deliciosa, dall'ambra al rubino, dallo smeraldo al topazio.

Verso il ponte di Rialto, dalle caratteristiche botteghe ornate di sciarpe di seta o di lana, di vetrerie e di porcellane multicolori, la folla si sospingeva nell'andirivieni ininterrotto.

Subitamente la buona notizia corse: Venezia è restituita all'Italia.

— Siamo liberi! Siamo tornati Italiani! Il giogo dell'Austria è spezzato!

In un'agitazione indescrivibile, che pareva delirio, il clamore scroscio. Sorse da tutti i cuori un grido solo; tutto il popolo sembrava impazzito dalla gioia. E il grido che andava ripetendosi era sempre il medesimo, alto ed inebriante:

— Siamo liberi!

Come per incanto s'udirono trombe squillare, tamburi rullare e le campane di tutte le chiese lanciarono le loro onde sonore, verso il cielo azzurro, dicendo l'unanime allegrezza.

Fino a quel momento immagini e rumori passavano senza svegliare in Giannina alcuna idea né alcuna impressione. Ella non vedeva, non udiva, non respirava che per Zane, il quale sembrava doppiare il senso della morte. Un debolissimo respiro sollevava il suo petto oppresso.

Ma la voce del popolo annunciante la liberazione di Venezia giunse fino a lui e un sospiro più largo mosse le sue labbra. Zane socchiuse gli occhi e riconobbe la piccola contessa che era subitamente accorsa al suo capezzale. Non avendo ancora la forza di parlare lo sorrise, ma Giannina comprese così bene tutto ciò che egli diceva con quello sguardo e con quel sorriso!

Fu per lei un improvviso fiorire di innumerevoli speranze. Come sposato da quello sforzo, Zane richiuse gli occhi, le sue labbra scolorite ripresero la loro piega rigida. Ridivenne così pallido che il canonico entrando nella camera per annunziare la lieta novella della liberazione di Venezia credette che Zane fosse spirato in quell'istante.

— La sua anima è forse libera anch'essa — pensava il vecchio prete sotto l'impressione della commozione improvvisa. — E' libero di una libertà più bella e più durevole della nostra! Noi non abbiamo per questa vita che la libertà della terra, egli ha quella del Cielo e per tutta l'eternità.

Giannina invece pensava: «Mi ha riconosciuta». E si sentiva così felice, che non osava né muoversi né parlare, per paura che un gesto, un motto, bastassero a ripire quel soffio ravvivato di Zane.

Fuori, dolce e tranquillo, il popolo esternava la sua gioia. Saliva da ogni Calle, dai Campielli, una armonia confusa: era il suono della gioia dei veneziani che avevano finalmente riacquistata quella libertà che per tanto tempo avevano sognata. Venezia ritornava d'un tratto alla gran Madre Italia, che doveva sospirare ancora per altre terre sue, oppresse dallo straniero.

XVI.

Il canonico aveva chiuso accuratamente il suo palazzo. Quella dimora quieta divenne più silenziosa ancora: il vecchio prete vegliava, non soltanto con una cura gelosa, ma con una diffidenza inquieta a che nessun incidente venisse a turbare la convalescenza di Zane.

Per pura compassione, don Girolamo aveva segretamente avvertito il marchese Giacomo che suo figlio era salvo, ma non gli aveva voluto fornire più precisi particolari.

Grazie alle precauzioni prese, grazie alla discrezione imposta ai vecchi e fedeli servitori, nessuno a Venezia dubitava che il canonico Girolamo avesse raccolto il nipote ferito e lo tenesse nascosto in fondo al suo palazzo.

A Venezia tutti ignoravano il ritorno di Zane, e per ciò nessuno poteva stupirsi della sua assenza. L'attentato all'«Oscura» era rimasto segreto. Se qualcuno l'avesse raccontato nessuno vi avrebbe prestato fede. Non era concepibile che Zane, senza la minima velleità di difendersi, si fosse lasciato assassinare dal suo migliore amico e ciò sotto gli occhi di suo padre!

Eppure questa cosa orrenda era avvenuta e la piccola contessa l'aveva vista coi suoi occhi, fremendo di spavento. Visione di orrore indicibile e inesplicabile, alla quale per un accordo tacito, né Zane né Giannina facevano allusione per paura di risvegliare l'angoscia dell'una e riaprire la ferita dell'altra.

Zorzi, che era rimasto al palazzo del canonico Girolamo, montava la guardia in permanenza presso il suo padrone. Il gondoliere aveva visto, è vero, gironzolare due o tre loschi figuri attorno alla dimora del canonico. Aveva fiutato in essi lo spia di qualche società segreta, ma aveva evitato le loro astuzie ed aveva molto abilmente fatto le loro domande.

— Da buon cane da guardia — egli gli diceva — ho mostrato loro coi formidabili denti, che quella gente è infida e merita la greda altrui.

(Continua).

Il solo premiato
— all'Esposizione Internazionale di Torino 1911 con la MASSIMA ONORIFICENZA
— GRAND PRIX —

ISCHIROGENO

RICOSTITUENTE - MONDIALE
Preparazione esclusiva brevettata del Cav. O. BATTISTA - NAPOLI
Prezzi soliti — nessun aumento
Una bottiglia costa L. 6 - Per posta L. 3,80 - 4 bottiglie per posta L. 12
Una bottiglia monstre, per posta L. 13 - pagamento anticipato - diretta all'inventore Cav. ONORATO BATTISTA - Farmacia Inglese dei Cervo - Napoli - Corso Umberto I., 119 - palazzo proprio. Opuscolo gratis a richiesta.

Primo Istituto Italiano d'Ortopedia Addominale Incruenta
TORINO - Piazza Statuto, 10 (scala propria)

ERNIE

Ai disillusi, a tutti gli sfiduciati

dei comunissimi ordinari cinti con o senza molla di costruzione ordinaria, come un oggetto qualsiasi, viene offerta la prova *gratuita reale, documentata dell'efficacia degli splendidi apparecchi di questo Istituto*. Che essi si vestano, senza alcun ingaggiamento né formale, né verbale, alla Sede dell'*Istituto* a domandare i nomi delle persone beneficate da questi meravigliosi apparecchi in tempo brevissimo, in modo sorprendente ma sicuro, senza provare la più piccola molestia, senza gesso ed impedimenti ai lavori anche i più duri. Avranno cognizione d'indirizzi, presso i quali potranno scrivere ed incaricare medici, parenti e amici d'informarsi se gli apparecchi dell'*Istituto* siano stati o no capaci di ridurre, immobilizzare in pochi mesi, *successo in meno di trenta giorni*, ernie gravissime di varii volumi, molte volte grossissime, ridonando la pace, la salute e la vita a chi, vivendo tormentato con i vecchi ordinari cinti, con disturbi viscerali, coliche, male ai reni, ecc., ecc., scorgeva la preoccupazione di perdere tutto ciò a breve scadenza!

Dopo, solo dopo però, si recheranno — se credono — a comandare di confezionare loro, dietro esame minuto e dettagliato del caso, con ogni cura e riguardo, un apposito apparecchio rilasciato con garanzia legale scritta di durata e di totale contenzione del male con diritto gratuito a modificazioni, riparazioni, ecc., ecc.) e con tutti quei consigli che l'alta competenza professionale del distinto specialista Ortopedico dell'*Istituto* crederà opportuno e necessario dare.

Non vi è un medico nel Piemonte che, se interpellato, non indirizzi i colpiti da ernie alla Sede dell'*Istituto*, avendo ormai scientificamente riconosciuto l'alto valore sociale e l'umana efficacia dei suoi speciali apparecchi e l'indiscussa serietà delle garanzie sui metodi di trattamento impiegati.

Non vi è un sofferente di ernia che, sollevato, confortato immediatamente dall'applicazione di tali apparecchi, assistendo giorno per giorno alla diminuzione graduale del suo male, non raccomandi caldamente ad ogni ernioso — come prova di riconoscenza contro le invidie e le gelosie di altri — la bontà degli intenti e l'efficacia degli scopi del

Primo Istituto Italiano d'Ortopedia Addominale Incruenta

Casa di 1° ordine e di fiducia, Sede centrale in

TORINO - Piazza Statuto, 10 - scala propria

Aperta ogni giorno dalle ore 8 alle 12, dalle 14 alle 19
Domeniche e Feste fino a mezzogiorno.

Nuovi sistemi di apparecchi per l'estate con preparazione vulcanizzata per evitare ai lavoratori ed a tutti coloro che sudano molto ogni disturbo in specie il bruciore e l'infiammazione della pelle, così sovente provocato, con pericoli d'infezioni ed altro, da altri ordinari cinti.

Diffidare d'ogni fraudolenta sostituzione di persona od imitazione degli apparecchi dell'*Istituto*.

Nelle qui sotto elencate località, e non altrove, il DIRETTORE dell'*Istituto personalmente* sarà visibile, e le persone interessate potranno con tutta fiducia recarsi a consultarlo, contando interamente sopra la sua apprezzata competenza, sopra l'interessamento discreto e devoto per ogni caso e per ogni singola persona.

ALESSANDRIA: 21 giugno. **Albergo Europa.**
IVREA: 25 giugno, **Albergo Universo.**
CASALE MONFERRATO: 28 giugno, **Albergo Rosa Rossa.**
VERCELLI: 2 luglio. **Albergo Leon d'Oro.**
PINEROLO: 3 luglio, **Albergo Stella d'Italia.**
BIELLA: 5 luglio, **Albergo Testa Grigia.**
ASTI: 7 luglio, **Albergo Reale.**
ALBA: 10 luglio. **Albergo Real Rosa.**
NOVARA: 11 luglio. **Albergo Italia.**
SUSA: 13 luglio, **Albergo del Sole.**
FOSSANO: 14 luglio, **Albergo Moderno.**
SALUZZO: 17 luglio, **Albergo Corona Grossa.**
MONDOVI': 31 luglio, **Albergo Croce di Malta.**

NB. Il Direttore dell'Istituto sarà visibile in queste località ed in questi Alberghi, nei giorni annunziati, **solo dalle ore 8 alle 12.** - Preghiera di tagliare e conservare i qui elencati passaggi. 8217

GRANDE STABILIMENTO MOBILI PREMIATO coi più alti onori
della rinomata Ditta B. MASSIMINO - Via Cavour, 17, TORINO
ove trovasi tutto ciò che occorre per arredare qualsiasi appartamento signorile, villino e villeggiatura. Il tutto sempre ben eseguito e di solida costruzione. 5267

CHININA BANFI
alla PILOCARPINA
20 giorni d'uso bastano per riscontrare effetti meravigliosi. - Evita la calvizie. - Ristora, lucida la chioma.

Grammofoni e Dischi di tutte le marche a prezzi ribassati.
C. BRUNO - Piazza Carlo Felice, 20 9303

Drogheria Gonzales PASTA per dentifricio ogni stile dentifricio. Via Po, N. 36, accanto al Teatro Nuovo. 120

SOFFERENTI di GASTRICA e di STITICHEZZA!!!
Guarirete in breve tempo usando il rinomato

ANTIGASTRICO

della Premiata Farmacia **GIACCHERO e GOZZI**
(Succ. Dott. E. SOLAVERANO e G. V. MEYNARDI)
TORINO - Corso Regina Margherita, 110 - Telefono 25-06
Flacone grande L. 2,15 - Flacone saggio L. 1,10 - Aggiungere spese postali L. 0,60

Debolezza Virile

Deficiente sviluppo — Cura scientifica esterna, razionale, moderna di effetto rapido, certo e permanente

Ridanno, tonifica le funzioni vitali, rinforza l'organismo: ciò che non si ottiene né con cure interne, né elettriche, e tanto meno con delle sinapismi elettriche, tutte ineffiche, e dannose all'organismo. — *Innumerevoli attestazioni e certificati medici a disposizione.*

UOMINI deboli per eccessivi lavori mentali, stanchezza fisica, nervosismo e altre cause, privati di quella virilità che è orgoglio dell'uomo, ricuperano in poche settimane la nostra cura, che non ha rivali per pronta efficacia in qualsiasi caso, e vi ridonerà rinnovata vita, felicità ed orgoglio di voi stessi. — Schiarimenti, Consulti, Corrispondenza ed il nuovo Opuscolo illustrato gratis a richiesta. Segretezza

Dr. N. PARKER Co., Via Passarella, 3 — MILANO. 7451

NON PIU' MIOPI PRESBITI E VISTE DEBOLI

OPTOL. Unico e solo prodotto del Mondo, che leva la stanchezza degli occhi, evita il bisogno di portare gli occhiali. Dà una invidiabile vista anche a chi fosse settuagenario. — *Un libro gratis a tutti.* — Scrivere V. LAGALA, Via Nuova Monteoliveto, 29, NAPOLI. 1888

IDROS

Consigliamo ai nostri Clienti che vanno a villeggiare in località ove non esistono nostri Rappresentanti o Rivenditori, di farsi spedire le nostre rinomate **ACQUE DA TAVOLA** alle condizioni seguenti;

Cassa da 30 bottiglie (imballaggio a vetro compreso con tappo sughero) L. 13
" " 30 " [" " " " meccanico) L. 16
" " 50 " [" " " " sughero) L. 21
" " 50 " [" " " " meccanico) L. 26

I vetri resi allo Stabilimento entro l'annata sono rimborsati

4 TIPI DI ACQUA IDROS
Digestiva - Digestiva ricostituente - Diuretica - Lassativa

TORINO - Via Giacinto Collegno, 19 - Telefono 85-65

---

29 Giugno

Santi Pietro e Paolo

Anche in quest'anno ispira aumento di prezzi offriamo i migliori ingrandimenti fotografici rispondenti da qualsiasi fotografia.

Il miglior regalo e ricordo

Formato **U. P.** in cloro carnice (totale 60×45) L. 5,50
Formato **UBALDO** in lunetta elegante 45×60 L. 5,50
Formato **PATRIA** montato su cartoncino 38×38 L. 4,—

Spedire cartolina-vaglia e fotografia, specificando il formato che si desidera.

"EXCELSIGRAFIA"
TORINO
Via (Portici) Barberis, 4
(accanto all'Ufficio postale).

Splendidi smalti e miniature a prezzi eccezionali.

La più potente cura pei ragazzi deboli è la cura del

"PROTON,,

Buono Gratuito
Allo Stabilimento Chimico Recchietta
PINEROLO

Favorite spedirmi un campione gratuito di «Proton», e l'istruzione per la cura completa. Accludo L. 0,30 in francobolli, per le spese di porto.

Nome _____

Indirizzo _____

OPERA PIA BAROLO

Collegio con Scuole Tecniche pareggiate ed Elementari interne in BAROLO (Alba).

E' aperto un concorso per esami a tre posti gratuiti (vale a dire colla dispensa dal pagamento della retta mensile) per la prima classe tecnica e successive.

Condizioni essenziali per l'ammissione: Età non superiore ai anni 12 al 31 dicembre 1915. Diploma di maturità (o dichiarazione ufficiale) e pagella scolastica dell'anno in corso. c 8223

Il termine utile per la presentazione delle domande scade il 30 luglio 1913.

Per schiarimenti e produzione di ulteriori documenti rivolgersi alla Segreteria dell'Opera Pia Barolo, via Orfane, 7, Torino.

Consorzio Sanitario
di
S. DAMIANO MACRA (Cuneo)

Per volontaria dimissionari del titolare è indetto il concorso per titoli a Medico pei poveri.

Abitanti 4678. Poveri circa 580. Stipendio lordo L. 6262. Domanda e titoli entro il 30 giugno corrente al Presidente. Oltre al residuo ordinario, il titolare potrà assumere la cura degli operai addetti al canale idroelettrico della Maira. 9143

Il Presidente: Firmato CENTENERO.

Avete una striscia **cuoio sodo di cavallo e d'asino** per affilar bene il rasoio?... Occorre che sul cuoio sia spalmata un po' di **pasta per affilare** i rasoi che fabbrica la Manifattura Coltellaria

G. Caudano e C.
TORINO - Piazza Carlo Felice, num. 10

Si vende dappertutto in Italia a 0,30 il pezzo. — Risultati sorprendenti — 25 anni di ottimo successo — Prodotto italiano. — **MIVENTROL**... Domandate condizioni speciali d'ingrosso. 2083

SE VOLETE arrestare la caduta dei capelli, evitare una precoce calvizie ed avere una folta ed elegante capigliatura, fate uso esclusivo dell'impareggiabile

PETROLIO ESSENZIALE L. HERBERT

Igienico - Sommamente profumato

In Torino presso il concessionario per l'Italia PAOLO BOGGIO farm., corso Vittorio Emanuele piazza del Risorgimento) in — Prezzo L. 1,50, 2,50 e 4. — Per pacco postale aumento di L. 0,50 e dai principali profumieri. 6013

VINI di lusso e comuni, i migliori dell'Astigiano e Monferrato, a prezzi di concorrenza assoluta.

Da pasto . . . . . a L. 14 alla Botte | Resa franco
Superiore . . . . . a L. 18 » » | stazione
Grignolino . . . . . a L. 25 » » | destinataria
Barbera da bottiglie . a L. 30 » »

Gran Mostra Vinicola BECCARIS & BAUDRINO
Via S. Tommaso ang. via Barbaroux - Telefono 62-36 182

SARTORIA
Successori **Rocco Bajetto**
TORINO - Via S. Francesco da Paola, 2
(presso via Po) Telef. 12-33

Sono arrivate

tutte le stoffe inglesi e di Scozia con speciale assortimento nelle qualità finissime e di grande novità Primavera. Estate.

Comune di Avigliana
Avviso d'Asta.

E' indetto l'appalto per la posa di lastrevia in pietra p. trottatoio nella via dell'abbazia — Importo L. 10.000 — Termine presentazione documenti domenica 29 giugno — Incanto 30 giugno, ore 9. c 8211

Il Sindaco: A. BONAUDO.

MONTAGNA Altezza metri 800 circa
Hôtel Corona Grossa
(VICO CANAVESE)
Situazione tranquillissima, deliziosa. Pensioni prezzi modici. *Propr.*: RIELLA - ROANO. 8084

Articoli per REGALI
Grandioso Assortimento a prezzi minimi
Grandi Magazzini BIANCHI
VIA VIOTTI, 4 — TORINO

GHIACCIAIE di qualunque dimensione
SORBETTIERE di ogni capacità
Stampi per gelati, Tritaghiaccio, Mescolatoi, ecc.
Magazzino Moderno Via Lagrange, ang. via Cavour Torino — Telefono 61-81 7082

VINI Paolo Vigna - Profesa (Alto Monferrato)
60 litri da pasto fino rosso o bianco L. 12: Barbera, Nebbiolo, Grignolino L. 15. Da bottiglia extra: Barbera, Grignolino, Freisa, Nebbiolo, Rossese L. 20: Moscato spumante L. 30 — Stazione partenza. 100

Fornelli alcool
veri parigini vendonsi a prezzi d'assoluta convenienza. — Cortile via Lagrange, N. 33, Torino. 8053

SCIATICA
Cura radicale in soli giorni da 4 a 6. Senza dolore o lesione della pelle. — Opuscoli gratis a richiesta.
8287 Dott. V. TIBASI, in Arborio Vercellese.

GHIACCIAIE
SORBETTIERE AMERICANE
CASSE PER VESTIARIO
BAGNI - DOCCIE - SEMICUPI
TUBI GOMMA per travaso vini
GREGORIO BASILIO - TORINO Via Palazzo di Città, 13 Via Garibaldi, 13. — 4843

1000 E PIU' LETTI in ferro di ogni genere. Letti in ottone, modelli inglesi... Reggirizzi elastici e in ferro, letti e culle per materassi. Cat. a richiesta. A. Richetta e C., piazza Vittorio, N. 23, angolo via Napione. 130

CAMERE DA BAGNO complete da **L. 230** in più
Impianti sanitari - Riscaldamento - Tubazioni per Gas, acqua e vapore. — Cataloghi e preventivi gratis a richiesta. — Visitate i miei prodotti per convincervi che sono di prima scelta
L'AURORA Corso Ponte Mosca, 57, TORINO — TELEFONO 23-42 — 102

Fabbrica Casse-forti incombustibili e impermeabili
G. POESIO
Fornitore delle principali Amministrazioni del Regno
TORINO — Corso Principe Oddone, n. 19
Specialità casseforti e porte di sicurezza. Casse speciali per libri e cambiali. *Catalogo a richiesta.* 131

VILLA di SALUTE TROFARELLO
Per malattie nervose e mentali
Direzione medica: Prof. Dott. **P. Generale**.
Dott. **G. Demichelis** - Dott. **C. E. Mariani**
Direttore amministrativo: P. F. CORDERO
Uffici in Torino Corso Re Umberto, 57, dalle ore 15 alle 18. Via Vend. Settembre, 5, dalle 16 alle 17.30.
Per telegrafo e telefono: Villa Salute, Trofarello.
Medaglia ora Esposizione Internaz. Torino 1911 144

QUALSIASI
Blenorragia
recente, guarisce in maniera col metodo di cura nuovissimo del dott. LEMOINE di Parigi. — Cura completa di 8 giorni L. 8. 607
FARMACIA FREIRS - Corso Francia, 33 - TORINO

MALATTIE PELLE - SESSUALI
Veneree - Sifilitiche
Dott. Sinopoli, *Via Lagrange, 40, piano nobile*, dalle ore 10 alle 12 - festivi dalle 10 alle 12 137

SIFILIDE Cura del 606 combinata. Efficace, breve, indolora. — Bagno del sangue.
BLENORRAGIA acuta e cronica. — Metodi speciali per la guarigione rapida e radicale. Cure elettriche relative alla specialità.
Dott. G. ZONE, Direttore di Sezione al P. Istituto. Borgo Po. - Giorni feriali: 13-15; 14-16; 19-20. Festivi: 10-12. Via Carlo Alberto, n. 36. — Telefono 57-65. 147

PRESERVATIVI
Donne, Donne. Creazioni meravigliose. Catalogo ILLUSTRATO gratis, desiderandolo in busta suggellata inviare francobollo 20 cent. Ufficio Novità Scientifiche, via Medina, 34, NAPOLI. 4860 28

Cura radicale in una sola seduta, senza dolore, dei
RESTRINGIMENTI URETRALI coll'elettrolisi
Guarigione sicura della **BLENORRAGIA** acuta, cronica
Dott. CHIAVARINO, v. Andrea Doria, 11, dalle 10 a 16. 579

MALATTIE Segrete pelle e degli organi urinari
Cura radicale e senza conseguenze
Ambulatorio speciale — Via Principe Amedeo, 12, p. 2.o
— Visite tutti i giorni: 9-10, 13-15, 17-19 — 121

Dott. VITTONE Speciale cura per le malattie della Pelle, Veneree e Sifilitiche
Via San Franc. da Paola, 10 bis. Ore 10-11; 14-17; 19-20 127

Prof. Bovero Malattie pelle veneree e sifilitiche
Via Principe Tommaso, 16 - Ore 11 a 12 - 15 a 17 - 18 a 20. 907

GHIACCIAIE Sorbettiera e Bagni *VENDO e AFFITTO*
GILETTI, Corso Duca di Genova, 5 8207

NON DIGERITE? Bastano rimedi o la ginnastica?
Segno di abbassamento di ventricolo. Colle nostre meravigliose clature si ottengono risultati splendidi! Efficacissimo anche per i piegni ed i ginnasti. — Stabilimento Sardi, via Lagrange, 9, Torino. 961

ANDORNO (BIELLA)

2 ore da TORINO — 3 ore da MILANO

Hôtel Sella e Stabilimento Idroterapico

Giugno-Settembre

Cure fisiche e dietetiche complete
160 camere - Luce elettrica - Ascensore
Posta - Telegrafo - Telefono

Pensione da lire 12 a lire 15 al giorno, compresa la cura idroterapica — Direzione medica: Prof. C. NEGRO, Direttore della Clinica Neuropatologica della R. Università di Torino, coadiuvato da due distinti medici.

Per schiarimenti rivolgersi all'Amministrazione in Andorno — Per telegrammi: HOTEL SELLA - ANDORNO CACCIORNA. 6017

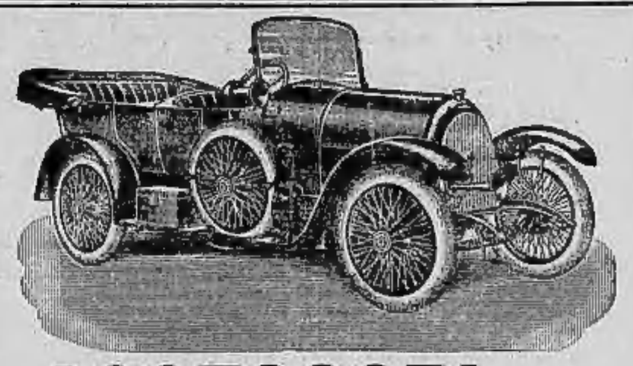

ACCESSORI:

Trombe, sirene, fari, fanali, oleatori, pompe, contachilometri, ornamenti, candele, chiavi, pinze, recipienti inesplodibili, erics, imbuti, cuscinetti a sfere, rappezzi, manicotti, soluzione di gomma, ecc., ecc.

PNEUMATICI:

delle più accreditate e primarie marche

GRASSO - OLIO - BENZINA
e densimetri

VENDITA DIRETTA AI PRIVATI
a PREZZI di FABBRICA

Richiedere Catalogo "Riparto Motocicli" indicando questo giornale

EUGENIO PASCHETTA

Angolo vie Genova e Santa Teresa — **Torino** — TELEFONO 34-67

LEVATRICE Ma. REGGE CURE SEGRETE, PERSONE. — PREZZI MITISSIMI — Via Po, 9, piano 1.o, vicino Piazza Castello. c 7304

LEVATRICE PEIRETTI, già assistente R.M., tiene pensioni partorienti, cure segrete, via S. Secondo, 7. c 7460

OSTETRICA CURE SEGRETE Camere a Pensione L. 30 E. CAVALLERA, Corso Orbassano angolo Venaria. c 7047

LEVATRICE CORSINO. - Pensione - Prezzi miti - Segretezza. Palazzina, giard. Via Superga, 54, Telef. 15-72. c 7304

LEVATRICE AUGUSTA CLOTILDE Pensione Partorienti, cure segrete, prezzi miti. V. S. Tommaso, 21, p. 2o c 7060

Premiata Levatrice già Assistente Ospedale S. M. - Pensioni, ogni cura - Prezzi miti. — RAFFO, via S. Secondo, 12-14. Visite ore 9-12, 15-18. Collocamento neonati. 144

LEVATRICE OCCELLI tiene pensione, Innocente - Prezzi miti. Via Monte di Pietà, 22, angolo via Mercanti - Torino 138

LEVATRICE A. MARELLA - Pensione - Cure segrete - Prezzi miti - Via Roma, 21, piano 1.o c 7306

---

7 o'clock RASOI DE SURETÉ

Il solo rasoio di sicurezza di prezzo medio che possa essere affilato senza levare la lama - - L. 15

Il rasoio di sicurezza "7 o'clock" rade piacevolmente perchè si può sempre conservare un buon filo alla lama.

Un solo movimento mette la lama e la guardia in posizione di affilatura e pulizia, ed un altro movimento mette il rasoio in posizione per radere.

Il rasoio fortemente argentato in elegante astuccio con cuoio incluso e 6 lame di ottima qualità L. 15

In vendita presso i migliori magazzini di profumeria, coltelleria ecc.

Agenti generali per l'Italia:
Le ordinazioni saranno
VERMONDO VALLI
Corso Porta Vittoria 30, MILANO.

LEGGETE ATTENTAMENTE

Cittadini, una certezza vi offro fra pochi giorni, e proprio SABATO 5 LUGLIO, quando dalla Ruota di Napoli scriirà il Terno Secco stendiate da me ben ben dei soldi, e che da un esito sorprendente, a dispetto di tutti gli allarmisti, ecc. professionali decaduti e sapienti, vi spillano continuamente danaro, promettendo vincite di quaterne secche giammai verificatesi, io invece vi prometto il possibile: UN SOLO TERNO SECCO e per la sola Ruota di Napoli, ove, giuocando pochi soldi, VINCERETE MIGLIAIA DI LIRE. Nulla chiedo Anticipato, però dopo la vincita aspetto il vostro obsequio. Per essere quindi subito in possesso del mio bollettino, dove a grandi caratteri troverete i numeri che vincerete il 5 LUGLIO e che riceverete per RACCOMANDATA, speditevi per posta, cartolina-vaglia di Lire UNA E CENT. al D. PASQUALE ARGELLO, Corrispondente Ave Gratia Plena in S. GIOVANNI A CARBONARA, 118, NAPOLI. 8174 28